

財團法人海華文教基金會

102

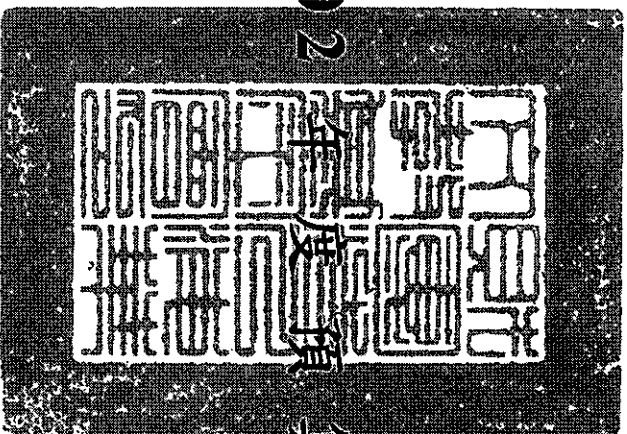

算

財團法人海華文教基金會編

財團法人海華文教基金會
預算書目次
中華民國 102 度

總說明.....	1
主要表	
收支餘絀預計表.....	9
現金流量預計表.....	10
淨值變動預計表.....	11
明細表	
收入明細表.....	13
支出明細表.....	14
參考表	
資產負債預計表.....	15
員工人數彙計表.....	16
用人費用彙計表.....	17
附件	
主管職權說明及個人簡歷資料.....	19
財產目錄明細表.....	20

財團法人海華文教基金會

總說明

中華民國 102 度

壹、概況

一、設立依據

財團法人海華文教基金會（以下簡稱本會）係依據79年4月全球僑務會議決議暨79年11月29日行政院第2209次會議通過成立，並獲教育部80年8月15日臺（80）文字第42925號函同意許可設立，並依法向臺北地方法院完成登記，為一教育財團法人。嗣因本會主要係辦理海外僑教業務，經奉行政院95年11月14日院臺秘字第於0950093705號函指示，主管機關改隸為僑務委員會，並受僑委會所訂之「僑務財團法人設立許可及監督要點」管理監督。

二、設立目的

為因應國家海外情勢發展之需要及配合政府僑務政策之推動，促進海內外文教交流活動，擴大辦理海外華僑文化教育工作，本會與教育部、僑委會及外交部密切合作，支持政府政策，協助辦理各項相關業務。本會工作與僑委會華僑文教業務密切相關，在無邦交國家或推展僑教工作困難地區，本會以民間團體名義推動僑團、僑社聯繫、海外文教服務及宏揚中華文化等工作，必可強化服務效能，擴大影響力。

三、組織概況

（一）董事會為本基金最高決策與權力組織，董事會董事由政府有關機關代表、國內外華僑文教學術界及企業界人士、熱心僑政具有聲望人士、捐贈人或捐贈機構代表等21位董事，另設有3位監察人組成董事會。董事、監察人任期3年均為無給職，目前本基金會第六屆董事會董事長由孫國華先生(99年5月到任)出任，任弘先生、賴清陽先生擔任副董事長。

（二）董事會下置執行長一人，在董事長、副董事長指導下，辦理本會業務及行政事務，第六屆董事會聘請郭大文先生為基金會執行長，設置業務、財務及秘書三組，配屬專任工作人員共四名辦理會務（詳如本會組織系統圖）。

(三) 基金管理：

1. 基金為新臺幣肆億元整，以「定期存款」科目分別存儲於臺灣銀行等六家金融機構，依法不得動支，僅能以孳息推展業務。
2. 會財產科目編列係依據營利事業所得稅查核準則第七十七條之一規定，營利事業修繕或購置固定資產，其耐用年限不及二年或其耐用年限超過二年，而支出金額不超過新臺幣八萬元者得以其成本列為當年度費用，故基於該項規定及會計理論之成本效益原則，以費用列帳。

財團法人海華文教基金會系統圖

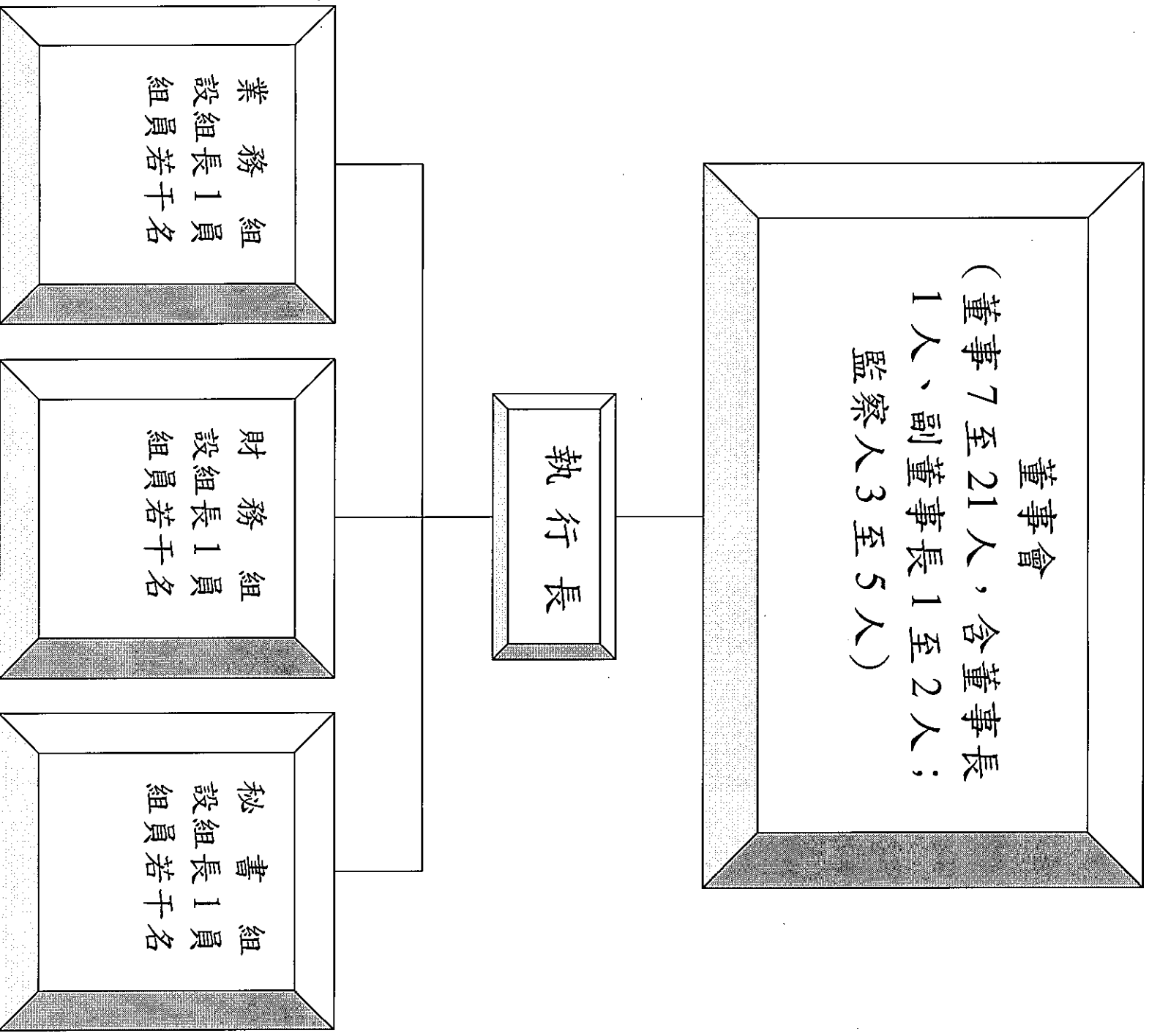

貳、工作計畫或方針

本會102度工作計畫係依據本會組織章程設立宗旨及相關規定，遵照董事會決議編製（詳如所附102度工作計畫表）。

一、計畫名稱：鼓勵僑政學術研究、推展華僑教育事業、推展華僑文化事業。
二、計畫重點：本會業務以輔助海內外華僑文教業務為主，以獎助國內外文教活動為大宗。

(一) 國外部分：補助對象主要為中文學校聯合會或協會頒給所屬中文學校學生之「海華獎學金」及文教團體參加國際展演活動，推廣中華文化。
(二) 國內部分：以優秀清寒僑生之新進同學獎助、急難救助及各大學舉辦中華文化相關的國際學術研討會以及推廣有台灣特色文化活動團體之補助為主。

三、經費需求：為有效執行工作計畫，預計全年所需經費 8,400 千元，說明如下：

(一) 業務費：為推動輔助海內外華僑文教業務所需經費，預計全年需求 4,500 千元。

(二) 管理費：辦理行政管理業務所需經費，預計全年需求 3,900 千元。

四、預期效益：在臺灣傳統與現代文化中，中華文化及華語文一向為主流，並在臺灣深耕、發芽、茁壯，成為中華傳統文化之正統。大陸在世界各地成立的孔子學院雖然師資在美國遭到非難，但不減損其積極向世界各地成立孔子學院推廣簡體字中文教學之目的，因此之故，中華民國所使用的正體中文與保留之文化業已成為中華傳統文化的守護者，由於本會以民間團體名義，推展華僑文化教育工作，對於輔助政府在無邦交國家華文教育工作之推展與中華文化之傳揚上，績效卓著，本會經費並不充裕，今後仍當盡力配合政府政策，細水長流向下紮根，將來必能開花結果，在國內外增加影響力。

參、本年度預算概要

一、收支餘絀概況

(一) 收入之預計：102 預計收入總額 8,400 千元，較 101 度預計收入總額 8,300 千元增加 100 千元，增加比率為 1.20%。

1. 利息收入：預計收入 5,100 千元。

2. 捐贈收入：預計收入 3,300 千元，較上年度增加 100 千元，主要係持續投入募款活動。

(二) 支出之預計：102 預計支出總額為 8,400 千元，較 100 年度預計支出 100 千元，增加比率為 1.20%。

1. 業務費：預計支出 4,500 千元，與上年度同。

2. 管理費：預計支出 3,900 千元，較上年度增加 100 千元，主要係勞退準備金增加、建物提列折舊。

(三) 本期收支餘絀之預計

102 度收入及支出相抵後為 0 元，預計收支平衡。

二、淨值變動概況

102 底預計淨值 434,439 千元，係基金 431,099 千元及餘絀 2,599 千元

之合計。

三、現金流量概況

102 度預計期初現金及約當現金餘額 403,326 千元，年度現金及約當現金流入-237 千元，預計期末現金及約當現金餘額 403,089 千元。

肆、100 年度及 101 年度間預算執行情形及成果概述

一、前 100 決算結果及成果概述

(一) 前年決算收入 5,753 千元(利息收入 5,395 千元，捐贈收入 3,629 千元)，支出 7,368 千元，收支相抵後餘 1,656 千元。

(二) 成果概述

1. 鼓勵僑政學術研究：補助中原大學辦理「2011 開創華語文教育與僑民教育新視野國際學術研討會」等 14 項，支出金額 615 千元。

2. 推展華僑教育事業：補助北加州中文學校聯合會辦理「海華獎學金」、「國內「僑生急難救助」、臺北清萊復華高中清寒學生獎學金等 17 項，支出金額 1,713 千元。

3. 推展華僑文化事業：配合僑委會辦理美國中文教師進修教育學分計劃及「緬甸地區僑生績優獎學金」等 15 項補助經費 1,217 千元。

二、上 (101 年度) 已過期間預算執行情形 (101 年 1 月至 5 月底止)。

(一) 截至 5 月底止，收入共計 3,029 千元 (含銀行孳息與捐贈收入)，支出共計 3,649 千元，收支相抵餘 620 千元。

(二) 成果概述

1. 鼓勵僑政學術研究：補助台灣師範大學國際與僑學院舉辦【2012「海外華人研究」研究生國際學術研討會：認同與文化政治】等 6 項經費 512 千元。

2. 推展華僑教育事業：補助「美國地區華語文教師進修學分」、臺北清萊復華高中清寒學生獎學金學金」等 3 項經費 1,446 千元。

3. 推展華僑文化事業：補助中化總會「2012 世界閩南文化節」等 8 項經費 372 千元。

財團法人海華文教基金會 102 年度工作計畫

工作項目	實施內容	經費預算 (新台幣千元)
鼓勵僑政學術研究	<ul style="list-style-type: none"> * 獎勵海內外學者，從事華僑文教及華僑社會發展各項問題之研究與著述。 * 與國內外有關學校、文教、學術團體合作或補助舉辦華僑學術講演及研討會。 	1,000
推展華僑教育事業	<ul style="list-style-type: none"> * 獎助優秀華僑子弟參加國際展演與競賽活動。 * 設置海內外海華獎助學金，鼓勵華裔青少年學習中華語文。 * 辦理僑生清寒獎助金及急難救助工作。 	2,000
推展華僑文化事業	<ul style="list-style-type: none"> * 協助海外文教團體及人士舉辦文教活動與贊助進修華語文教育學分。 * 補助國內文化、藝術、體育等團體赴國外表演，宣揚有台灣特色之中華文化及宣慰僑胞。 	1,500
合計		4,500

102 年度關鍵績效指標

關鍵策略 目標		關鍵績效指標								
		關鍵績效指標	評估 方式	衡量標準	101 年目標值					
一 鼓勵僑政學術 研究	1	補助大學社團辦理學術研討會及國際學術論壇	統計 數據	主辦或參與學術研討會及學術論壇之場次	10 場次					
						1	補助海外中文學校校際活動	統計 數據	補助海外中文學校校際活動總人次	1,000 人次
二 推展華僑教育 事業	3	辦理僑生獎助學金及急難救助	統計 數據	獎助學金頒發人數及接受救助學生人數	15 人次					
						1	贊助辦理社教藝文活動	統計 數據	補助辦理各類活動場次	15 場次
三 推展華僑文化 事業	2	補助海外及國際學生交流活動	統計 數據	海內外或國際學生交流活動參加人次	100 人次					

財團法人海華文教基金會
收支餘絀預計表

中華民國 102 度

單位：新臺幣千元

前年度決算數		科目	本年度預算數		上年度預算數		比較增減		說明
金額	%		金額	%	金額	%	金額	%	
9,024	100.00	收入總額	8,400	100.00	8,300	100.00	100	1.20	
5,395	59.79	利息收入	5,100	60.71	5,100	61.45	0	0	
3,629	40.21	捐贈收入	3,300	39.29	3,200	38.55	100	3.13	募款
7,368	81.65	支出總額	8,400	100.00	8,300	100.00	100	1.20	
3,545	39.28	業務費支出	4,500	53.57	4,500	54.22	0	0	
615	6.81	鼓勵僑政學術研究	1,000	11.90	1,000	12.05	0	0	
1,713	18.98	推展華僑教育事業	2,000	23.81	2,000	24.10	0	0	
1,217	13.49	推展華僑文化事業	1,500	17.86	1,500	18.07	0	0	
3,822	42.53	管理費支出	3,900	46.43	3,800	45.78	100	2.63	
2,393	26.52	人事費	2,400	28.57	2,400	28.92	0	0	
775	8.59	事務費	770	9.17	700	8.44	70	10.00	
269	2.98	大樓管理費	260	3.10	250	3.01	10	4.00	
34	0.38	維護費	41	0.49	130	1.57	-89	-68.46	
0	0	設備費	20	0.24	20	0.24	0	0	
206	2.28	交通費	200	2.38	160	1.93	40	25.00	
50	0.55	其他費用	55	0.65	55	0.66	0	0	
94	1.04	勞退準備金	90	1.07	85	1.02	5	5.88	
0	0	折舊	64	0.76	0	0	64	0	
1,656	18.35	本期餘絀	0		0		0	0	

填表說明：1. 百分比欄計算以收入總額為基底（100%），計算至小數點後二位四捨五入。

2. 表內「科目」可依會計制度規範填列。

備註：

現金流量預計表

中華民國 102 年度

單位：新臺幣千元

項 目	預 算	數	說 明
業務活動之現金流量			
本期餘絀		0	
折舊		64	
應收利息增加		0	
應付費用增加	302		估計 101 年年終獎金、勞退金及會計師助報與簽證費用
代收款增加			1 估計代收勞、健保費
業務活動之淨現金流入 (流出—)		-237	
投資活動之現金流量			
投資活動之淨現金流入 (流出—)		0	
融資活動之現金流量			
融資活動之淨現金流入 (流出—)		0	
現金及約當現金之淨增 (淨減—)		-237	
期初現金及約當現金		403,326	
期末現金及約當現金		403,089	

填表說明：1. 本表係探現金及約當現金基礎，包括現金及自投資日起 3 個月內到期或清償之債權證券。
 2. 基於充分揭露原則之考量，應於附註說明不影響現金流量之投資及融資活動。
 3. 表內「項目」，可依會計制度規範填列。

財團法人海華文教基金會
收入明細表

中華民國 102 度

單位：新臺幣千元

前年度決算數	科目名稱	本年度預算數	上年度預算數	說明
5,395	利息收入	5,100	5,100	預估本會定存於臺灣銀行等6家銀行定存利息微降情況
3,629	捐贈收入	3,300	3,200	對外募款
9,024	總計	8,400	8,300	

填表說明：表內「科目名稱」，可依會計制度規範填列。

財團法人海華文教基金會
支出明細表

中華民國 102 度

單位：新臺幣千元

前年度決算數	科 目 名 稱	本年度預算數	上年度預算數	說 明
3,545	事業費支出	4,500	4,500	
615	鼓勵僑政學術研究	1,000	1,000	
1,713	推展華僑教育事業	2,000	2,000	
1,217	推展華僑文化事業	1,500	1,500	
3,822	管理費支出	3,900	3,800	
2,393	人事費	2,400	2,400	
775	事務費	770	700	
269	大樓管理費	260	250	
34	維護費	41	130	
0	設備費	20	20	
206	交通費	200	160	
50	其他費用	55	55	
94	勞退準備金	90	85	
0	折舊	64	0	
7,368	總 計	8,400	8,300	

填表說明：表內「科目名稱」，可依會計制度規範填列。

財團法人海華文教基金會
資產負債預計表

中華民國 102 年 12 月 31 日

單位：新臺幣千元

100 年(前年) 12月31日實際數	科目	102 年 12 月 31 日 預計數	101 年(上年)12 月 31 日 預計數	比較增減
403,615	資產	403,489	403,726	-237
	流動資產	478	478	0
478	支票存款	478	478	0
4,334	活期存款	2,571	2,808	-237
400,000	定期存款	400,000	400,000	0
40	零用金	40	40	0
218	應收利息	400	400	0
31,099	固定資產	30,294	31,099	-805
31,099	房屋及土地	31,099	31,099	0
0	累積折舊	-805	0	-805
434,714	資產合計	433,783	434,825	-1,042
	負債	85	386	-301
	流動負債	80	382	-302
72	應付費用	5	4	1
3	代收款	85	386	-301
75	負債合計			
	淨值	431,099	431,099	0
431,099	基金	400,000	400,000	0
400,000	創立基金	31,099	31,099	0
31,099	其他基金	2,599	3,340	-741
1,656	餘絀	2,599	3,340	-741
4,996	累積餘絀	0	0	0
1,656	本期餘絀	433,698	434,439	0
434,439	淨值合計	433,783	434,825	-1,042
434,714	負債及淨值合計			

備註說明：本會基金為新臺幣 4 億元整，以「定期存款」科目分別儲存於臺灣銀行等 6 家金融機構，依法不得動支，僅能以孳息推展業務。

財團法人海華文教基金會

員工人數彙計表

中華民國 102 度

單位：人

職 類 (稱)	本年度員額預計數	說 明
董 事 長	1人	義務職 (綜理會務，對外代表本會)。
副董事長	2人	義務職 (襄助董事長辦理有關會務)。
執 行 長	1人	董事長、副董事長督導下辦理本會經常行政事務。
業務組組長	1人	獎助學金之策劃、舉辦及發放，海外文化教育界人士及社團之聯繫，海內外文教活動之研究、策劃與推動，各項華僑問題、學術論文之徵集與出版，綜理本組工作計畫草案擬及年度計畫工作報告，舉辦華僑學術座談及研討會，本會規章之研修與建議等。
財務組組長	1人	會計制度之研擬與修定，帳務管理及各項財務報表編製，會計年度預、決算編製、執行及控審，經費收支審核、支付，稅務處理，辦理員工薪資發放，銀行存款處理聯繫，其他有關財務工作之處理及交辦事項。
組 員	1人	處理董事長及副董事長相關事項，收、發文業務及郵局寄發公函及信差等，零用金業務，辦公室之清潔，本會財產及物品之管制機制，臨時交辦事項。
技 工 (駕駛)	1人	公文傳遞與公務車駕駛。
總 計	8人	

填表說明：表內「職類(稱)」，可依實際現況分類表達。

財團法人海華文教基金會

用人費用彙計表

中華民國 102 年度

單位：新臺幣千元

科目名稱	本年度預算數	說明
員工薪資	1,938	員工 4 人薪資 (本會員工 8 人，董事長、副董事長、執行長為無給職)
超時工作報酬	-	
獎金	330	年終工作及考績獎金共 2.5 個月
退休、卹償金及資遣費		
分擔保險費	42	勞保及健保等支付費用
勞退準備金	90	
福利費	-	
其他	-	
總計	2,400	

財團法人海華文教基金會主管資料

職稱	姓名	負責職權	學歷	經歷	各項給與
董事長	孫國華	海華文教基金會董事長	美國柏克萊大學 工學院博士	第五屆立法委員 僑務委員 行政院原子能委員會核安委員 經濟部核四諮詢委員 中國國民黨智庫顧問 舊金山工程師學會會長、理事長	無給職
副董事長	任弘	海華文教基金會副董事長	臺灣師範大學歷史 研究所碩士	中國國民黨中央組發會海外部 副主任 僑務委員會副委員長	無給職
副董事長	賴清陽	海華文教基金會副董事長	南德州大學法學 博士	僑務顧問、委員 美國國會議員聯誼會全國副主 委 僑務諮詢委員 中美韓律師事務所主持人 宏景智權科技公司董事長 博力邁生技公司董事長	無給職
執行長	郭大文	督導本基金 會各組辨理 經常行政事 務	台灣大學政研所	外交部科長 總統府專門委員、秘書、副主任 僑委會主任秘書 僑委會參事	無給職

財團法人海華文教基金會

財產目錄明細表

中華民國 101 年 12 月 31 日

單位：新臺幣元

序號	項目	數量	單位	取得時間	取得原價	計算基數 (年限)	備考
1	土地 辦公房屋基地	40.17	平方公尺	90.05.29	31,099,600	50	臺北市中正區公園段二小段 62 地號，224 平方公尺，持分 46/1200。 臺北市中正區公園段二小段 63 地號，824 平方公尺，持分 46/1200。
2	房屋 辦公房屋	367.21	平方公尺	90.05.20			臺北市中正區公園段二小段 254 建號
機械及設備							
3	個人電腦	2	台	95.12.11	48,600	5	秘書組、業務組
4	個人電腦	1	台	99.07.14	28,365	5	董事長室
5	個人電腦含印表機	1	組	96.10.19	35,070	5	副董事長室
6	個人電腦含印表機	1	組	96.12.31	39,060	5	財務組
7	個人電腦主機	1	台	97.12.31	10,900	5	執行長室
8	雷射印表機	1	台	93.09.30	6,400	5	業務組
9	雷射印表機	1	台	94.11.10	5,460	5	秘書組
10	噴墨印表機	1	台	95.12.11	5,000	5	執行長室
11	筆記型電腦	1	台	90.02.15	38,000	5	執行長室
12	影印機合約	1	台	99.07.14	7,000	5	秘書室
交通及運輸設備							
13	小客車	1	輛	82.03.04	1,150,000	8	ED-9613
14	電話總機 (交換機)	1	套	82.04.01	50,565	9	2314-5080-1
15	電話	1	部	81.07.09	6,800	9	2314-9535
16	電話	1	部	81.07.09	6,800	9	2331-9435
17	電話	1	部	88.02.28	3,000	9	2375-5405

雜項設備										
18	分離式冷氣機	1對2	部	95.10.11	48,600	5	國際1對2會議室、秘書室			
19	分離式冷氣機	1對2	部	97.12.31	56,000	5	三洋1對2貴賓室、董事長室			
20	窗型冷氣機	4	台	90.07.10	42,000	5	國際牌 執行長、副董事長、秘書室			
21	影印機	1	部	89.10.18	54,000	5	美樂達EP-1054 辦公室			
22	傳真機 (HP)	1	部	97.10.01	5,055	5	辦公室			
23	碎紙機	1	台	85.10.18	14,000	10	辦公室			
24	電視	1	台	97.10.17	26,900	5	液晶 LG32LC7D			
25	冰箱	1	具	97.12.28	17,940	5	國際牌 董事長室			
26	沙發	1	組	86.11.15	42,000	7	董事長室			
27	OA 隔屏	4	組	89.08.02	39,050	6	辦公室			
28	開飲機	1	台	93.09.06	2,500	6	辦公室			
29	辦公桌、椅	1	組	99.07.14	35,175	6	董事長室 1			
30	木質辦公桌、椅	1	組	82.03.01	7,500	6	副董事長室 2			
31	木質辦公桌、椅	1	組	87.02.01	7,800	6	副董事長室 1			
32	辦公桌及邊櫃	3	組	86.11.15	18,000	9	業務組、財務組、秘書室			
33	辦公椅	3	張	82.12.22	6,305	9	執行長室、業務組、財務組			
34	辦公椅	1	張	99.07.14	5,198	9	業務組			
35	皮椅	1	張	89.08.02	6,000	9	秘書室			
36	資料櫃	1	個	89.08.02	2,400	9	秘書室			
37	中櫃	2	個	85.09.05	5,000	9	執行長室			

備註說明：

- 一、本會財產科目編列係依據營利事業所得稅查核準則第77條之1規定，營利事業修繕或購固定資產，其耐用年限不及2年或其耐用年限超過2年，而支出金額不超過新臺幣8萬元者得以其成本列為當年度費用，故基於該項規定及會計理論之成本效益原則，以費用列帳。
- 二、本會公務車購置於民國82年3月，其使用年限已19年，已無殘值。

主辦會計：鄭嘉敏

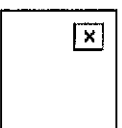

基金會董事長：孫國華

