

財團法人海華文教基金會

104年度預算

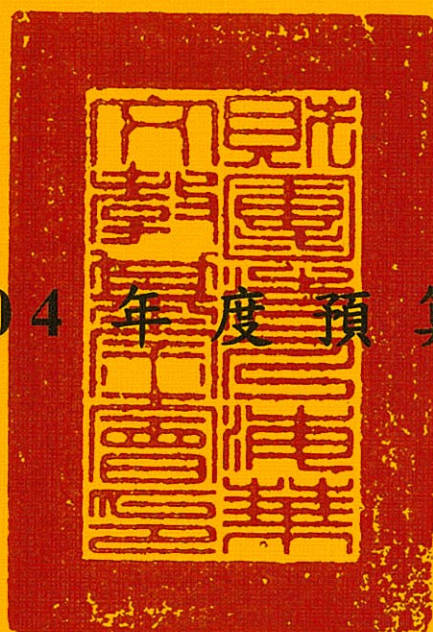

財團法人海華文教基金會編

財團法人海華文教基金會

目次

一、總說明.....	1
(一) 概況.....	1
(二) 工作計畫或方針.....	4
(三) 本年度預算概要.....	5
(四) 前年度及上年度已過期間預算執行情形及成果概述..	5
二、主要表	
(一) 收支營運預計表.....	9
(二) 現金流量預計表.....	10
(三) 淨值變動預計表.....	11
三、明細表	
(一) 收入明細表.....	13
(二) 支出明細表.....	14
(三) 財產目錄明細表.....	15
四、參考表	
(一) 資產負債預計表.....	17
(二) 員工人數彙計表.....	18
(三) 用人費用彙計表.....	19
(四) 一級主管及政府遴派董監事人員資料表.....	20

財團法人海華文教基金會

總說明

中華民國 104 年度

壹、概況

一、設立依據

財團法人海華文教基金會（以下簡稱本會）係依據79年4月全球僑務會議決議暨79年11月29日行政院第2209次會議通過成立，並獲教育部80年8月15日臺（80）文字第42925號函同意許可設立，並依法向臺北地方法院完成登記，為一教育財團法人。嗣因本會主要係辦理海外僑教業務，經奉行政院95年11月14日院臺秘字第0950093705號函指示，主管機關改隸為僑務委員會（以下簡稱僑委會），並受僑委會所訂之「僑務財團法人設立許可及監督要點」管理監督。

二、設立目的

為因應國家海外情勢發展之需要及配合政府僑務政策之推動，促進海內外文教交流活動，擴大辦理海外華僑文化教育工作，本會與教育部、僑委會及外交部密切合作，支持政府政策，協助辦理各項相關業務。本會工作與僑委會華僑文教業務密切相關，在無邦交國家或推展僑教工作困難地區，本會以民間團體名義推動僑團、僑社聯繫、海外文教服務及宏揚中華文化等工作，必可強化服務效能，擴大影響力。

三、組織概況

- （一）董事會為本會最高決策與權力組織，董事計有21位，由政府有關機關代表、國內外華僑文教學術界及企業界人士、熱心僑政具有聲望人士、捐贈機構代表擔任，另設有3位監察人。董事、監察人任期3年，均為無給職，目前本會第七屆董事長由吳松柏先生出任，呂元榮、劉雙全先生擔任副董事長。
- （二）董事長、副董事長下置執行長1人，辦理本會經常行政事務，第七屆執行長由主管機關指派高菁女士擔任，本會置業務、財務及秘書

3組，配屬專任工作人員共4名辦理會務（詳如本會組織系統圖）。

（三）基金管理：

1. 本會基金為新臺幣4億元整，以「受限制資產」科目分別存儲於臺灣銀行等6家金融機構，依法不得動支，僅能以孳息推展業務。
2. 本會財產科目編列係依據營利事業所得稅查核準則第七十七條之一規定，營利事業修繕或購置固定資產，其耐用年限不及二年或其耐用年限超過二年，而支出金額不超過新臺幣8萬元者得以其成本列為當年度費用，故基於該項規定及會計理論之成本效益原則，以費用列帳。

財團法人海華文教基金會組織系統圖

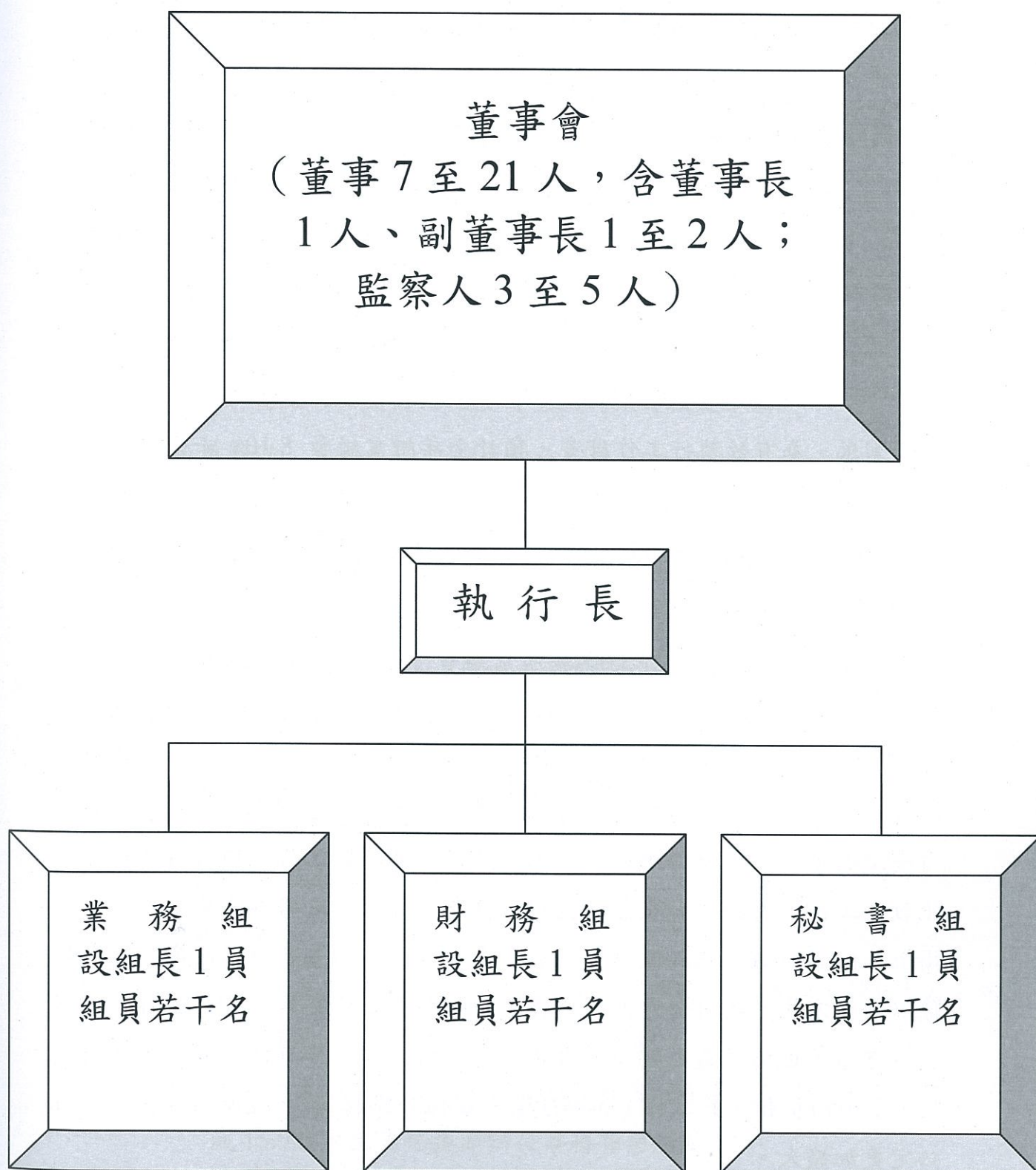

貳、工作計畫或方針

本會104年度工作計畫係依據本會組織章程設立宗旨及相關規定，遵照董事會決議編製（詳如所附104年度工作計畫表）。

- 一、計畫名稱：鼓勵僑政學術研究、推展華僑教育事業、推展華僑文化事業。
- 二、計畫重點：本會業務以輔助海內外華僑文教業務為主，以獎助國內外文教活動為大宗。

(一) 國外部分：補助對象主要為中文學校聯合會或協會頒給所屬中文學校學生之「海華獎學金」及文教團體參加國際展演活動，推廣中華文化。

(二) 國內部分：以優秀清寒僑生之新進同學獎助、急難救助及各大學舉辦中華文化相關的國際學術研討會以及推廣有臺灣特色文化活動團體之補助為主。

- 三、經費需求：為有效執行工作計畫，預計全年所需經費 8,100 千元，說明如下：

(一) 事務費：為推動輔助海內外華僑文教業務所需經費，預計全年需求 4,500 千元。

(二) 管理費：辦理行政管理業務所需經費，預計全年需求 3,600 千元。

- 四、預期效益：中華文化在 20 世紀末開始，即成為世界顯學，尤其是近年來更是世界各國競相學習的對象。在傳統與現代文化中的中華文化，在臺灣傳承得最好。國民在生活中、行為上、思想上，不可否認中華文化的正統是由臺灣的中華民國所傳承。由於本會是以民間團體名義，積極推展華僑文化教育工作，對於政府在無邦交國家華文教育工作之推展與中華文化之傳揚上，能因應海外僑教環境的劇烈變化。因此，本基金會與政府相關單位係以互補方式，共同合力推動僑教、國內外文化交流等。雖然本會經費還是不充裕，但仍當盡力配合政府政策，在海內外推廣華語文教育與文化交流，多面向推動文教工作（如辦理第一屆海外師鐸獎），在國內外之影響力必定更加擴大。

參、本年度預算概要

一、收支營運概況

(一) 收入之預計：104 年預計收入總額 8,100 千元，較 103 年度預計收入總額 8,300 千元減少 200 千元，減少率為 2.41%。

1. 受贈收入：預計收入 3,000 千元，較上年度減少 180 千元。

2. 財務收入：預計收入 5,100 千元。

(二) 支出之預計：104 年預計支出總額為 8,100 千元，較 103 年度預計支出減少 200 千元，減少比率為 2.41%。

1. 勞務成本：預計支出 4,500 千元，與上年度同。

2. 管理費用：預計支出 3,600 千元，較上年度減少 200 千元。

(三) 本期收支餘絀之預計

104 年度收入及支出相抵後為 0 元，預計收支平衡。

二、現金流量概況

104 年度預計期初現金及約當現金餘額 6,648 千元，年度現金及約當現金流入 167 千元，預計期末現金及約當現金餘額 6,815 千元。

三、淨值變動概況

104 年底預計淨值 437,729 千元，係基金 431,099 千元及累計餘絀 6,630 千元之合計。

肆、前年度及上年度已過期間預算執行情形及成果概述

一、前(102)年度決算結果及成果概述

(一) 決算結果

1. 收入決算數 9,581 千元，較預算數 8,400 千元增加 1,181 千元，約增 14.06%，主要係捐贈收入增加所致。

2. 支出決算數 7,058 千元，較預算數 8,400 千元減少 1,342 千元，約減 15.98%，主要係擲節辦公事務費用所致。

3. 以上總收支相抵後，計賸餘 2,523 千元，較預算數 0 元增加 2,523

千元。

(二) 成果概述

1. 鼓勵僑政學術研究：補助世界華語文教育學會辦理「華語文教學與研究國際學術研討會」、金門大學辦理「中華儒家思想與修復式司法論壇國際研討會」等 10 項，支出金額 797 千元。
2. 推展華僑教育事業：補助羅省中華會館中華孔教學校等「海華獎學金」、國內「僑生急難救助」、緬甸地區新僑生清寒獎學金等 27 項，支出金額 1,571 千元。
3. 推展華僑文化事業：補助美國陌地生舞蹈學院『錦繡中華』舞展、北一女樂儀旗隊赴巴黎參加音樂節等 25 項補助經費 1,355 千元。

二、上 (103) 年度已過期間預算執行情形 (截至 103 年 6 月 30 日止)。

(一) 收入執行數 4,827 千元，約佔全年度預算數 8,300 千元之 58.16%，主要係存款孳息及捐款收入。

(二) 支出執行數 3,420 千元，約佔全年度預算數 8,300 千元之 41.20%，主要係補助國內外大專院校或中文學校辦理華語文或文化教育、學術研討等活動。

(三) 以上總收支相抵後，計賸餘 1,407 千元，較全年度預算數 0 元增加 1,407 千元。

財團法人海華文教基金會 104 年度工作計畫

工作項目	實施內容	經費預算 (新臺幣千元)
鼓勵僑政學術研究	<ul style="list-style-type: none"> * 獎勵海內外學者，從事華僑文教及華僑社會發展各項問題之研究與著述。 * 與國內外有關學校、文教、學術團體合作或補助舉辦華僑學術講演及研討會。 	1,000
推展華僑教育事業	<ul style="list-style-type: none"> * 獎助優秀華僑子弟參加國際展演與競賽活動。 * 設置海內外海華獎助學金，鼓勵華裔青少年學習中華語文。 * 辦理僑生清寒獎助金及急難救助工作。 	2,000
推展華僑文化事業	<ul style="list-style-type: none"> * 協助海外文教團體及人士舉辦文教活動與贊助進修華語文教育學分。 * 補助國內文化、藝術、體育等團體赴國外表演，宣揚有臺灣特色之中華文化及宣慰僑胞。 	1,500
合 計		4,500

104 年度目標

關鍵策略目標		年度績效指標				
		關鍵績效指標	評估方式	衡量標準	104 年目標值	
一	鼓勵僑政學術研究	1	補助大學社團辦理學術研討會及國際學術論壇	統計數據	主(協)辦或參與學術研討會及學術論壇之場次	7 場次
二	推展華僑教育事業	1	補助海外中文學校校際活動	統計數據	補助海外中文學校校際活動總人次	1,000 人次
		2	贊助中文學校聯合會組織辦理海華優秀獎學金	統計數據	贊助辦理海華優秀獎學金頒發學生總人數	70 人次
		3	辦理僑生獎助學金及急難救助	統計數據	獎助學金頒發人數及接受救助學生人數	15 人次
三	推展華僑文化事業	1	贊助辦理社教藝文活動	統計數據	補助辦理各類活動場次	12 場次
		2	補助海外及國際學生交流活動	統計數據	海內外或國際學生交流活動參加人次	100 人次

主要表

財團法人海華文教基金會
收支營運預計表

中華民國 104 年度

單位：新臺幣千元

前年度決算數		科目	本年度預算數		上年度預算數		比較增(減-)數		說明
金額	%		金額	%	金額	%	金額	%	
9,581	100.00	收入	8,100	100.00	8,300	100.00	-200	-2.41	
9,581	100.00	業務收入	8,100	100.00	8,280	99.76	-180	-2.17	
3,989	41.63	受贈收入	3,000	37.04	3,180	38.31	-180	-5.66	募款
5,592	58.37	財務收入	5,100	62.96	5,100	61.45	0	0	
0	0	業務外收入	0	0	20	0.24	-20	-100.00	
0	0	其他業務外收入	0	0	20	0.24	-20	-100.00	
7,058	73.67	支出	8,100	100.00	8,300	100.00	-200	-2.41	
7,058	73.67	業務支出	8,100	100.00	8,300	100.00	-200	-2.41	
3,724	38.87	勞務成本	4,500	55.56	4,500	54.22	0	0	
3,334	34.80	管理費用	3,600	44.44	3,800	45.78	-200	-5.26	
2,523	26.33	本期賸餘	0	0	0	0	0	0	

- 填表說明：1. 百分比欄計算以收入總額為基底(100%)，計算至小數點後二位四捨五入。
2. 表內「科目」可依會計制度規範填列。

財團法人海華文教基金會
現金流量預計表

中華民國 104 年度

單位：新臺幣千元

項	目	預	算	數	說	明
業務活動之現金流量						
	本期賸餘（短絀－）			0		
	調整非現金項目			167		
	折舊			167		
	業務活動之淨現金流入（流出－）			167		
現金及約當現金之淨增（淨減－）						
	期初現金及約當現金			6,648		
	期末現金及約當現金			6,815		

填表說明：1. 本表係採現金及約當現金基礎，包括現金及自投資日起 3 個月內到期或清償之債權證券。

2. 基於充分揭露原則之考量，應於附註說明不影響現金流量之投資及融資活動。

3. 表內「項目」，可依會計制度規範填列。

財團法人海華文教基金會

收入明細表

中華民國 104 年度

單位：新臺幣千元

前年度決算數	科目名稱	本年度預算數	上年度預算數	說明
9,581	業務收入	8,100	8,280	
3,989	受贈收入	3,000	3,180	對外募款
5,592	財務收入	5,100	5,100	
0	業務外收入	0	20	
0	其他業務外收入	0	20	
9,581	總計	8,100	8,300	

填表說明：表內「科目名稱」，可依會計制度填列。

財團法人海華文教基金會

支出明細表

中華民國 104 年度

單位：新臺幣千元

前年度決算數	科目名稱	本年度預算數	上年度預算數	說明
7,058	業務支出	8,100	8,300	
3,724	勞務成本	4,500	4,500	
797	鼓勵僑政學術研究	1,000	1,000	
1,572	推展華僑教育事業	2,000	2,000	
1,355	推展華僑文化事業	1,500	1,500	
3,334	管理費用	3,600	3,800	
2,134	人事費	2,168	2,200	
460	事務費	600	900	
288	大樓管理費	300	270	
81	維護費	100	100	
90	設備費	40	70	
36	交通費	50	30	
108	勞退準備金	120	111	
64	折舊	167	64	
73	其他費用	55	55	
7,058	總計	8,100	8,300	

填表說明：表內「科目名稱」，可依會計制度填列。

財團法人海華文教基金會
財產目錄明細表

中華民國 104 年 12 月 31 日

單位：新臺幣元

序號	項 目	數量	單位	取得時間	取得原價	計算基數 (年限)	備考
1	土地 辦公房屋基地	40.17	平方公尺	90.05.29	27,860,231		臺北市中正區公園段二小段 62 地號，224 平方公尺，持分 46/1200。 臺北市中正區公園段二小段 63 地號，824 平方公尺，持分 46/1200。
2	房屋 辦公房屋	367.21	平方公尺	90.05.20	3,239,369	50	臺北市中正區公園段二小段 254 建號
機械及設備							
3	個人電腦	1	臺	95.12.11	24,300	5	業務組
4	個人電腦	1	臺	99.07.14	28,365	5	執行長室
5	個人電腦含印表機	1	組	96.10.19	35,070	5	秘書組
6	個人電腦主機	2	臺	102.09.13	51,600	5	財務、秘書組
7	個人電腦主機	1	臺	97.12.31	10,900	5	秘書組
8	雷射印表機	1	臺	93.09.30	6,400	5	業務組
9	雷射印表機	1	臺	94.11.10	5,460	5	秘書組
10	噴墨印表機	1	臺	95.12.11	5,000	5	秘書組
11	個人電腦含印表機	1	組	102.06.11	38,650	5	董事長室
交通及運輸設備							
12	電話總機（交換機）	1	套	82.04.01	50,565	9	2314-5080~1
13	電話	1	部	81.07.09	6,800	9	2314-9535
14	電話	1	部	81.07.09	6,800	9	2331-9435
15	電話	1	部	88.02.28	3,000	9	2375-5405
16	小客車	1	輛	103.03.11	622,000	6	AGP-1919

雜項設備							
17	分離式冷氣機	1 對 2	部	95.10.11	48,600	5	國際 1 對 2 會議室、秘書室
18	分離式冷氣機	1 對 2	部	97.12.31	56,000	5	三洋 1 對 2 貴賓室、董事長室
19	窗型冷氣機	3	臺	90.07.10	31,500	5	國際牌 執行長、副董事長、 秘書室
20	窗型冷氣機	1	臺	103.04.07	15,500	5	副董事長
21	碎紙機	1	臺	100.08.22	8,800	10	辦公室
22	電視	1	臺	97.10.17	26,900	5	液晶 LG32LC7D
23	冰箱	1	具	97.12.28	17,940	5	國際牌
24	沙發	1	組	86.11.15	42,000	7	董事長室
25	OA 隔屏	4	組	89.08.02	39,050	6	辦公室
26	辦公桌、椅	1	組	99.07.14	35,175	6	董事長室 1
27	木質辦公桌、椅	1	組	82.03.01	7,500	6	副董事長室 2
28	木質辦公桌、椅	1	組	87.02.01	7,800	6	副董事長室 1
29	辦公桌及邊櫃	3	組	86.11.15	18,000	9	業務組、財務組、 秘書室
30	辦公椅	2	張	82.12.22	6,305	9	執行長室、財務組
31	辦公椅	1	張	99.07.14	5,198	9	業務組
32	皮椅	1	張	89.08.02	6,000	9	秘書室
33	資料櫃	1	個	89.08.02	2,400	9	秘書室
34	中櫃	2	個	85.09.05	5,000	9	執行長室

備註說明：

本會財產科目編列係依據營利事業所得稅查核準則第 77 條之 1 規定，營利事業修繕或購固定資產，其耐用年限不及 2 年或其耐用年限超過 2 年，而支出金額不超過新臺幣 8 萬元者得以其成本列為當年度費用，故基於該項規定及會計理論之成本效益原則，以費用列帳。

參考表

項目	單位	金額
1. 現金		100,000
2. 應收帳款		200,000
3. 存貨		150,000
4. 不動產		300,000
5. 負債		150,000
6. 淨資產		500,000
7. 總計		800,000

本表係根據會計帳簿編製而成，其金額與會計帳簿一致。本表之編製，係根據會計帳簿之資料，分別歸納於各類目，以資參考。

財團法人海華文教基金會

資產負債預計表

中華民國 104 年 12 月 31 日

單位：新臺幣千元

102 年(前年) 12 月 31 日實際數	科 目	104 年 12 月 31 日 預 計 數	103 年(上年)12 月 31 日 預 計 數	比較增(減-)數
	資 產			
7,513	流動資產	7,215	7,048	167
7,294	現金	6,815	6,648	167
219	應收款項	400	400	0
400,000	投資、長期應收 款、貸款及準備金	400,000	400,000	0
400,000	準備金	400,000	400,000	0
30,294	固定資產	30,599	30,766	-167
27,860	土地	27,860	27,860	0
2,434	房屋及建築	2,307	2,370	-63
0	交通及運輸設備	432	536	-104
437,807	資產合計	437,814	437,814	0
	負 債			
78	流動負債	85	85	0
78	應付款項	85	85	0
78	負債合計	85	85	0
	淨 值			
431,099	基金	431,099	431,099	0
400,000	創立基金	400,000	400,000	0
31,099	其他基金	31,099	31,099	0
6,630	累積餘絀	6,630	6,630	0
6,630	累積賸餘	6,630	6,630	0
437,729	淨值合計	437,729	437,729	0
437,807	負債及淨值合計	437,814	437,814	0

備註說明：本會創立基金為新臺幣 4 億元整，以「定期存款」分別儲存於臺灣銀行等 6 家金融機構，依法不得動支，僅能以孳息推展業務，帳列「準備金」。

財團法人海華文教基金會

員工人數彙計表

中華民國 104 年度

單位：人

職 類 (稱)	本年度員額預計數	說 明
董 事 長	1	無給職 (綜理會務, 對外代表本會)。
副 董 事 長	2	無給職 (襄助董事長辦理有關會務)。
執 行 長	1	由主管機關指派, 董事長、副董事長督導下辦理本會經常行政事務。
業 務 組 組 長	1	獎助學金之策劃、舉辦及發放, 海外文化教育界人士及社團之聯繫, 海內外文教活動之研究、策劃與推動, 各項華僑問題、學術論文之徵集與出版, 綜理本組工作計畫草擬及年度計劃工作報告, 舉辦華僑學術座談及研討會, 本會規章之研修與建議等。
財 務 組 組 長	1	會計制度之研擬與修定, 帳務管理及各項財務報表編製, 會計年度預、決算編製、執行及控審, 經費收支審核、支付, 稅務處理, 辦理員工薪資發放, 銀行存款處理聯繫, 其他有關財務工作之處理及交辦事項。
組 員	1	處理董事長及副董事長相關事項, 收、發文業務及郵局寄發公函及信差等, 零用金業務, 辦公室之清潔, 本會財產及物品之管制機制, 臨時交辦事項。
組 員	1	公文傳遞與公務車駕駛及交辦事項。
總 計	8	

填表說明：表內「職類(稱)」, 可依實際現況分類表達。

財團法人海華文教基金會

用人費用彙計表

中華民國 104 年度

單位：新臺幣千元

科目名稱	本年度預算數	說 明
員工薪資	1,616	本會員工 8 人，董事長、副董事長為無給職；執行長由主管機關指派，不支領本會任何費用
超時工作報酬	-	
獎金	358	年終工作及考績獎金共 2.5 個月。
退休、卹償金及資遣費		
分擔保險費	194	勞保及健保等支付費用
勞退準備金	120	
福利費	-	
其他	-	
總 計	2,288	

一級主管及政府遴派董監事人員資料表

職稱	姓名	負責職權	學歷	經歷	薪酬福利
董事長	吳松柏	綜理會務對外代表本會	美國 M&N 大學人文科學榮譽博士 美國西太平洋大學企業管理學系 南非布魯芳登技術學院結業	第六屆僑選立法委員 僑務委員 僑務諮詢委員 非洲地區華人聯誼會第八屆大會召集人兼祕書長 旅南非華人協會理事 賴索托王國中華學校創辦人兼第一屆董事長 中華民國旅南非洲總商會會長 賴索托中華商會第五、六、八屆理事長 賴索托王國暨南非淑女中華學校董事長 非洲臺灣商會聯合總會總會長 世界臺灣商會聯合總會總會長、名譽總會長 賴斐臺商學校董事長	無
副董事長	呂元榮	襄助董事長辦理有關會務	國立臺灣大學法律系	僑務委員會副委員長 僑務委員會處長、參事 駐舊金山辦事處組長兼金山及金山灣區華僑文教服務中心主任 駐紐約辦事處組長兼紐約華僑文教服務中心主任	無
副董事長	劉雙全	襄助董事長辦理有關會務	美國西太平洋大學	雅加達臺灣學校常務董事 世界臺灣商會聯合總會諮詢委員 印尼萬隆臺灣工商聯誼會理事長 印尼及亞洲臺灣工商聯誼總會總會長 僑委會僑務諮詢委員	無

職稱	姓名	負責職權	學歷	經歷	薪酬福利
董事	張良民	年度收支預算、決算及其他重要議決事項。	政治大學政治研究所碩士	僑委會專員、科長、專門委員、副處長、處長、主任秘書	無
董事	榮幼娥	年度收支預算、決算及其他重要議決事項。	台灣大學政治研究所碩士	僑委會專員、簡任視察、副處長、處長	無
董事	楊敏玲	年度收支預算、決算及其他重要議決事項。	美國伊利諾大學香檳分校哲學博士	教育部參事室參事、國際及兩岸教育司司長、行政院青輔會第三處處長、四處副處長、第二處專門委員、秘書室專門委員、第一處科長	無
董事	周仲蘭	年度收支預算、決算及其他重要議決事項。	商業管理碩士	UBS 董事、LGT 副總裁、SWISSCA 執行董事、瑞士臺灣商會會長、歐洲臺灣商會會長、僑委會僑務顧問、瑞士臺商會會長、世界臺灣商會聯合總會諮詢委員	無
董事	溫玉霞	年度收支預算、決算及其他重要議決事項。	美國西太平洋大學企業管理系碩士	世界臺商會第 11 屆總會長、南非華人工商婦女企管協會創會會長、世界華人婦女工商企管協會南非分會會長、賴斐臺商學校董事長、僑委會僑務委員、世界臺灣商會聯合總會名譽總會長	無
董事	盧起箴	年度收支預算、決算及其他重要議決事項。	臺北工專礦冶科	豪登省會長、非洲臺灣商會諮詢委員、非洲臺灣商會總會長、世界總商會副總會長、非洲臺灣商會名譽總會長、僑委會僑務顧問、世界臺灣商會聯合總會總會長、世界臺灣商會聯合總會名譽總會長	無

職 稱	姓 名	負 責 職 權	學 歷	經 歷	薪 酬 福 利
董 事	梁政淵	年度收支預算、決算及其他重要議決事項。	高中\高職	智利華僑聯誼總會第8及9屆理事長、智利臺灣商會創會會長、中南美洲臺灣商會聯合總會第5屆總會長、世界臺灣商會諮詢委員、世界臺灣商會聯合總會名譽總會長	無
董 事	信世昌	年度收支預算、決算及其他重要議決事項。	美國印第安納大學教學系統科技研究所博士	臺灣師範大學國際事務處副處長、華語與文化系系主任、華語文教學研究所教授、華語文教學研究所所長、僑委會全球僑務會議代表、全球華文網路教育中心指導委員暨顧問、臺灣華語文教學學會理事長、行政院國科會科規劃委員、審查委員、教育部華語測驗工作委員會指導委員、華語教學指導委員會委員	無
董 事	沈 冬	年度收支預算、決算及其他重要議決事項。	國立臺灣大學中國文學研究所博士	臺灣大學國際事務處國際事務長、高等教育國際合作基金會執行長、臺灣大學國際學術交流中心主任、臺灣大學音樂學研究所教授、臺灣大學音樂學研究所所長、臺灣大學中國文學系教授、僑委會全球華文網路教育中心顧問、僑委會教材發展諮詢委員會諮詢委員	無
董 事	李耀熊	年度收支預算、決算及其他重要議決事項。	馬德里國際語言學校	歐洲臺灣商會聯合總會監事長、秘書長、名譽總會長、西班牙臺商會會長、西班牙臺灣協會副會長、僑委會僑務顧問、世界臺灣商會聯合總會諮詢委員	無
董 事	陳秀銀	年度收支預算、決算及其他重要議決事項。	高中	世界臺灣商會聯合總會顧問、理事、南非賴斐臺商學校副董事長、賴斐臺商副會長、理事、僑委會僑務顧問、僑委會僑務促進委員	無

職稱	姓名	負責職權	學歷	經歷	薪酬福利
監察人	張 賜	監督董事會議議決事項。	國防管理學院財管系	福建省政府會計主任、原住民委員會會計主任、臺灣高等法院會計主任、僑委會主計室主任	無
監察人	陳世池	監督董事會議議決事項。	國立臺灣大學政治研究所	駐胡志明市臺北經濟文化辦事處僑務專員、僑委會專門委員兼華僑通訊社社長、第四處專門委員、僑商處副處長、僑生處處長	無
監察人	陳淑靜	監督董事會議議決事項。	國立臺灣師範大學三民主義研究所碩士	僑委會科長、專門委員、副處長、處長、參事、金山華僑文教服務中心副主任、洛杉磯華僑文教服務中心主任	無
執行長	高 菁	督導本會各組辦理經常行政事務	政治大學政治研究所碩士	僑委會科長、副處長、處長、參事、泰華文教服務中心主任	無