

各國華人人口專輯

(第二輯)

中華民國僑務委員會 編印

中華民國九十四年十二月

目次

壹、北美

一、美國 2004 年兩岸三地華人人口統計推估.....	1
二、美國 2004 年華人人口統計推估.....	57
三、加拿大 2004 年華人人口統計推估.....	63

貳、亞洲

一、越南 2004 年華人人口統計推估.....	69
二、緬甸 2004 年華人人口統計推估.....	73
三、泰國 2004 年華人人口統計推估.....	81
四、馬來西亞 2004 年華人人口統計分析.....	87
五、日本 2004 年（未入日本籍）華人人口統計分析.....	91
六、印尼 2004 年華人人口統計推估.....	97

參、歐洲

一、丹麥 2004 年華人人口統計分析.....	99
二、荷蘭 2004 年華人人口統計分析.....	105
三、法國 2004 年華人人口統計推估.....	113
四、瑞典 2004 年華人人口統計推估.....	119

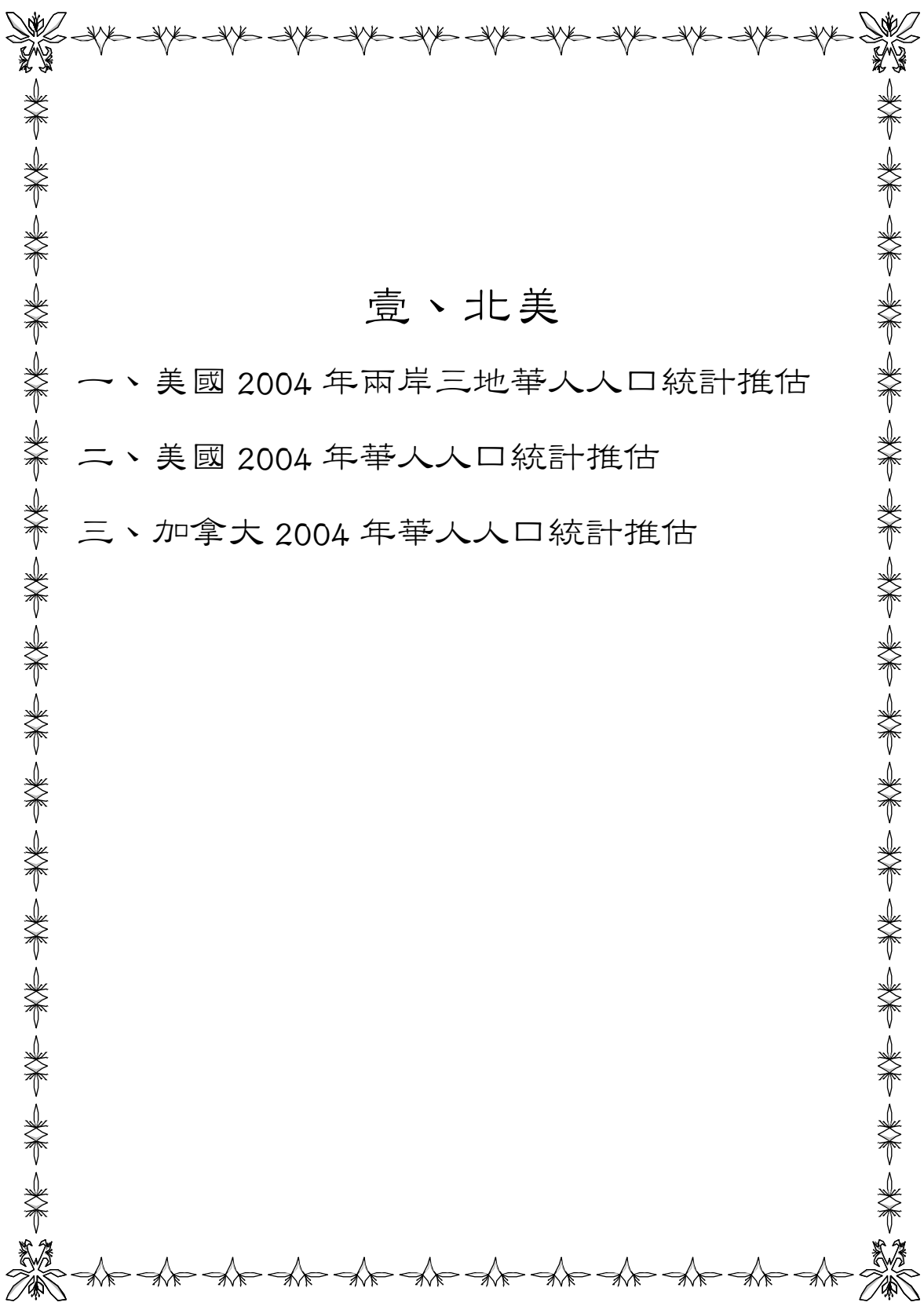

壹、北美

一、美國 2004 年兩岸三地華人人口統計推估

二、美國 2004 年華人人口統計推估

三、加拿大 2004 年華人人口統計推估

美國 2004 年兩岸三地華人人人口統計推估

統計室 2005 年 12 月

壹、 前言

美國公民暨移民服務局 (Citizenship & Immigration Services) 隸屬於國土防衛部 (Department of Homeland Security)，其下設有移民統計室 (Office of Immigration Statistics)，是國家的移民統計主管單位。

美國移民統計室於本 (2005) 年 10 月完成了「2004 年移民統計年報 (Yearbook of Immigration Statistics: 2004)」中的移民 (Immigrants)、難民 (Refugees/Asylees)、臨時許可 (Temporary Admissions)、歸化 (Naturalizations) 等主題統計表。另外，也發表了以出生地 (Country of Birth) 或目前居住地 (State of Residence) 為分析主軸的合法永久居民簡介 (Profiles on Legal Permanent Residents)。「合法永久居民 (Legal permanent residents, 簡稱 LPRs)」指的是被核准在美國永久居住的外國國民。LPRs 常常簡稱做「移民 (Immigrants)」，或者也稱為「永久居住僑民 (Permanent Resident Aliens)」和「綠卡持有者 (Green Card Holders)」。

自公元 2001 年美國發生「911 恐怖攻擊事件」至今，美國公民暨移民服務局基於保護個別移民人身機密的理由，不再對外販售自 2001 年起的「合法移民資料公開使用檔 (Public Use File of the 'Immigrants Admitted into the United States as Lawful Permanent Residents)」，故僑委會除了前已取得 1972 至 2000 年「合法移民資料公開使用檔」外，自 2001 年起之各項移民統計資料，僅能就公開之移民統計年報中，加以參酌運用。

貳、按居留地分兩岸三地移居美國人口趨勢比較

依據美國公民暨移民服務局所公布之 2004 年移民資料顯示，來自台灣¹ 移民超過 9 千人，來自大陸移民約 4 萬 6 千人，來自香港移民最少，約有 5 千 4 百人，兩岸三地移民合計達 60,633 人（參表 1）。

若與上（2003）年相比，來自台灣移民增加約 29% 最多，惟尚低於近十年台灣平均移民人數；其次是來自大陸移民，2004 年較 2003 年增加約 23%，但已超過近十年大陸平均移民人數近 7 千人；來自香港移民則僅較 2003 年增加 8%，增幅最小。

表 1 美國近十年來自兩岸三地移民人口

單位：人

年別	合計	台灣	大陸	香港
1995	51,805	10,725	30,381	10,699
1996	62,296	15,228	35,751	11,317
1997	52,328	10,828	33,526	7,974
1998	48,413	9,764	31,270	7,379
1999	43,397	7,285	29,579	6,533
2000	58,538	9,478	41,861	7,199
2001	73,638	12,510	50,821	10,307
2002	73,900	9,974	55,974	7,952
2003	49,608	7,193	37,395	5,020
2004	60,633	9,270	45,942	5,421
近十年平均	57,456	10,226	39,250	7,980

資料來源：美國公民暨移民服務局（Citizenship & Immigration Services, DHS, U.S.）。

註 1：美國 2004 財政年度，係自 2003 年 10 月 1 日至 2004 年 9 月 30 日。

註 2：本表移民係指合法永久居民（Legal Permanent Resident），並按來源地（Country of Last Permanent Residence）區分。

¹ 此處指「來源地」，即上一個永久居留地；與「出生地」不同。

若個別觀察近十年兩岸三地的移民趨勢，來自台灣移民的數量變化不大，均在 1 萬人上下起伏。來自大陸移民則在世紀之交有了較大的變化，二十世紀末的每年移民數量介於 3 萬至 3 萬 5 千人之間；到了廿一世紀，平均每年移民高達 4 萬 6 千人，2002 年更達到 5 萬 6 千人的高峰。來自香港移民有逐年下滑的趨勢，如今約為十年前的五成。

綜合觀察近十年兩岸三地的移民趨勢，1995 年來自台灣與香港的移民各占兩岸三地合計的二成一，來自大陸移民則占五成八；到了 2000 年，來自大陸移民所占比例首度突破七成，台灣與香港移民則下降至一成六與一成二；2004 年來自大陸移民比例更超過了四分之三，而來自台灣移民續降至一成五，來自香港移民則下探歷史新低，已不足 9%。（參圖 1）

圖 1 美國近十年來自兩岸三地移民人口變化趨勢

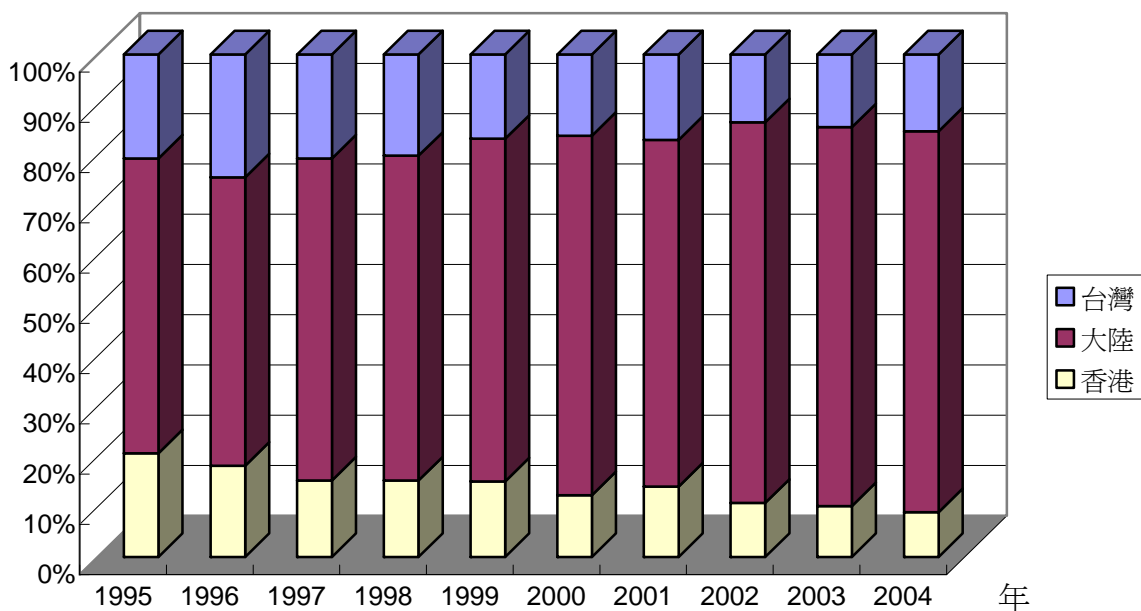

參、 2004 年按出生地分兩岸三地移居美國人口之特徵

美國移民統計年報主要以出生地 (Country of Birth) 作為全球各國移民分區的統計基準，只有在移民管道 (Class of Admission) 統計才有按來源地 (Country of Last Permanent Residence) 之分類。

依據美國公民暨移民服務局所公布之 2004 年移民資料顯示，出生於兩岸三地在 2004 年財政年度移居美國者計達 64,068 人，其中出生地為台灣者約 9 千人，出生於大陸者約 5 萬 1 千人，香港出生的移民最少，約有 4 千人。(參表 2)。

對照前節所述可知，出生地統計 64,068 人與來源地統計 60,633 人之差額 3,435 人 (約占 5%)，即為出生於兩岸三地華人，透過第四地移入美國者。

表 2 近十年兩岸三地按出生地分移居美國人口

單位：人

年別	合計	台灣	大陸	香港
1995	52,089	9,377	35,463	7,249
1996	62,963	13,401	41,728	7,834
1997	53,469	6,745	41,147	5,577
1998	49,256	7,097	36,884	5,275
1999	43,835	6,714	32,204	4,917
2000	60,111	9,040	45,652	5,419
2001	76,918	12,171	56,426	8,321
2002	77,208	9,836	61,282	6,090
2003	51,188	6,947	40,659	3,582
2004	64,068	8,961	51,156	3,951

資料來源：美國公民暨移民服務局 (Citizenship & Immigration Services, DHS, U.S.)。

註 1：美國 2004 財政年度，係自 2003 年 10 月 1 日至 2004 年 9 月 30 日。

註 2：本表移民係指合法永久居民 (Legal Permanent Resident)，並按出生地 (Country of Birth) 區分。

一、 年齡及性別

台灣出生的移民雖以女性居多，性比例約 64.5 (女性=100)，但仍是兩岸三地中最低者；若從不同年齡層來看性別的分布，24 歲以下和 45 歲以上的男女分布差異不大，而 25 至 44 歲之間的性比例約 51，女性人口則較男性多了將近一倍。

圖 2 美國 2004 年台灣出生移民人口金字塔

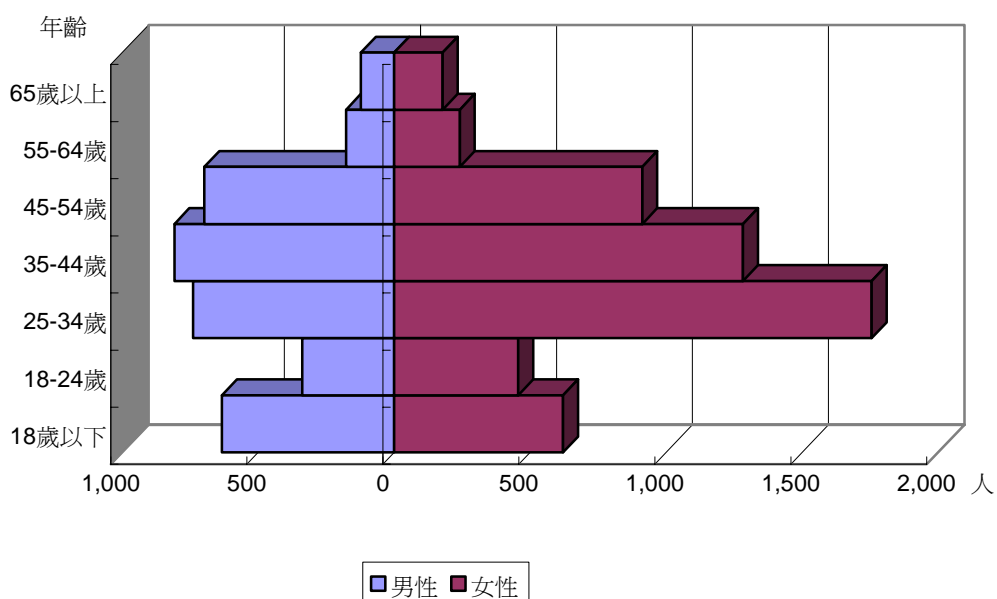

大陸出生之移民亦以女性居多，性比例約 72.8 (女性=100)；若從不同年齡層來看性別的分布，35 歲以上的男女分布相差不大，性比例約 85.5；但 34 歲以下性比例僅 61%，即女性人口較男性多了 64%。

圖 3 美國 2004 年大陸出生移民人口金字塔

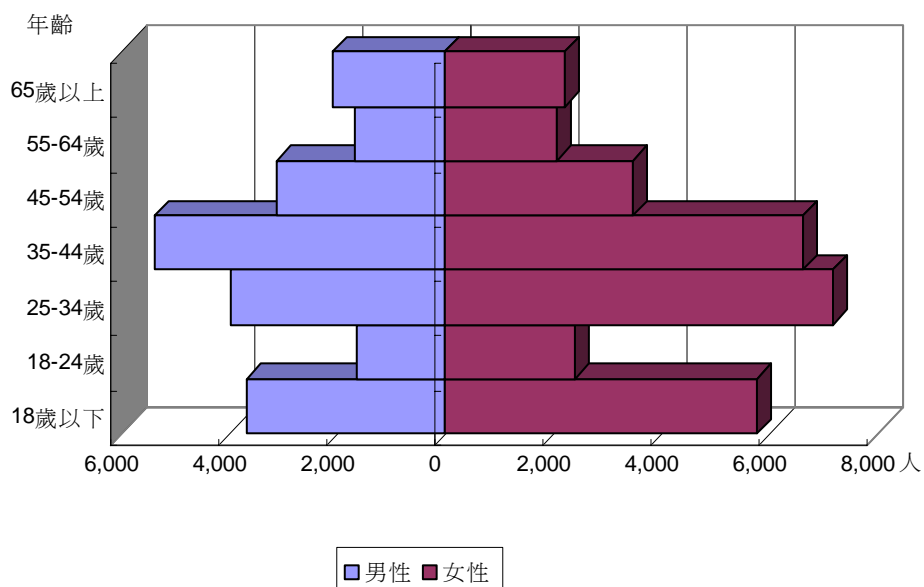

香港出生之移民亦以女性居多，性比例約 88.6（女性=100），是兩岸三地中最高者；若從不同年齡層來看性別的分布，大致上都很平均，唯獨 35 至 44 歲之間的性比例約 66，即女性人口較男性多了 51%。

圖 4 美國 2004 年香港出生移民人口金字塔

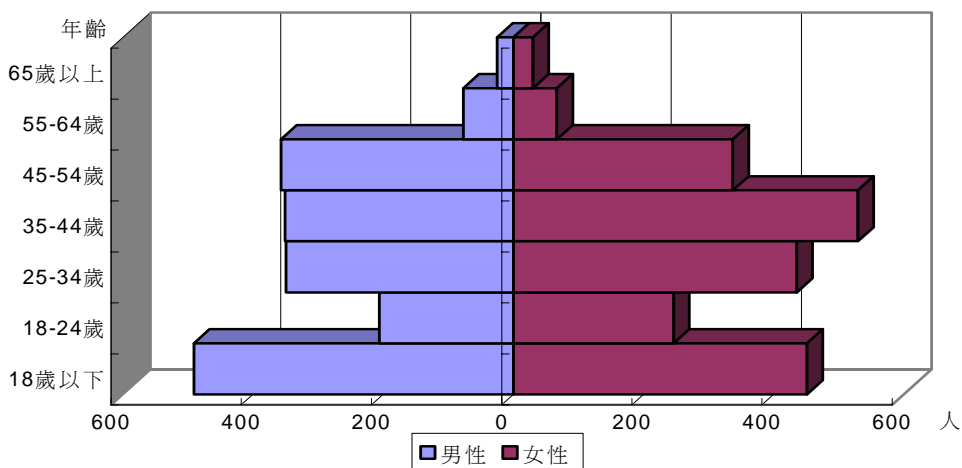

若將移民按十歲年齡分組，台灣出生之移民以 25 至 34 歲、35 至 44 歲之壯年人口最多，都超過 2 成以上，合計占 51%；其次是 45 至 54 歲，占 18%。另外，18 歲以下占了 14%。

大陸出生之移民年齡分配情形與台灣相似，亦以 25 至 34 歲、35 至 44 歲最多，也均各超過 2 成以上，合計占 45%；其次是 18 歲以下，占 18%。另外，45 至 54 歲占了 13%。

香港出生之移民則以 18 歲以下、35 至 44 歲最多，都超過 2 成以上，合計占 46%；其次是 25 至 34 歲，也幾占 20%。另外，45 至 54 歲占了 18%。

值得一提的是大陸出生之移民中，65 歲以上之老人人口為 8.4%，遠高於台灣出生之 3.3%與香港出生之 1.4%。

圖 5 美國 2004 年兩岸三地出生移民人口年齡結構



表 3 美國 2004 年兩岸三地出生之移民人口性別及年齡分布

單位：%

	台灣	中國大陸	香港
性別	100.0	100.0	100.0
男性	39.2	42.1	47.0
女性	60.8	57.9	53.0
年齡	100.0	100.0	100.0
18 歲以下	14.0	18.4	23.8
18-24 歲	8.9	7.8	11.4
25-34 歲	27.8	21.8	19.8
35-44 歲	23.3	23.4	22.3
45-54 歲	18.0	12.9	17.6
55-64 歲	4.7	7.3	3.6
65 歲以上	3.3	8.4	1.4

資料來源：美國公民暨移民服務局 (Citizenship & Immigration Services, DHS, U.S.)。

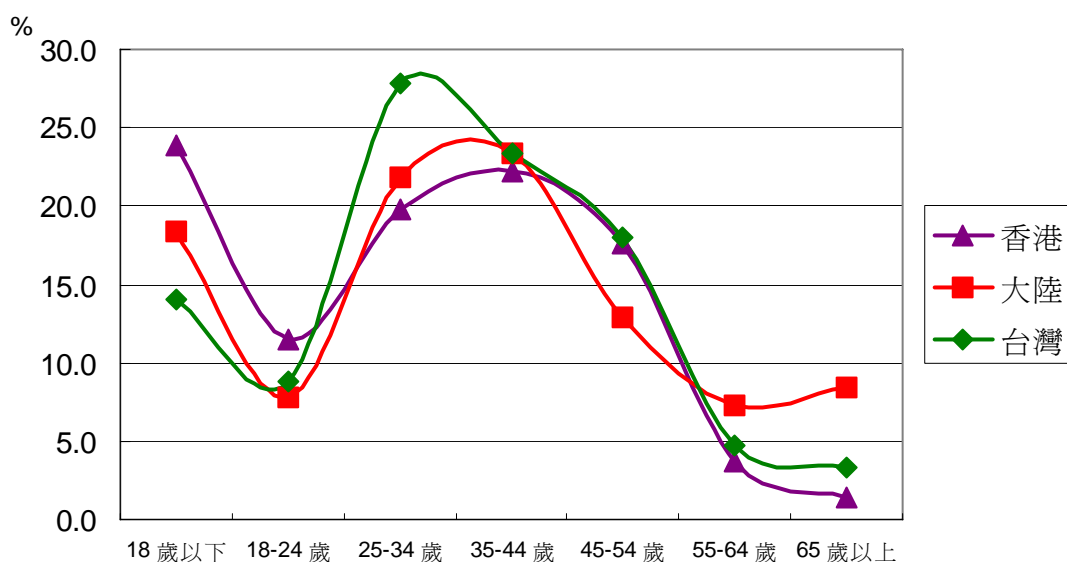
註 1：美國 2004 財政年度，係自 2003 年 10 月 1 日至 2004 年 9 月 30 日。

註 2：本表移民係指合法永久居民(Legal Permanent Resident)，並按出生地(Country of Birth)區分。

二、 婚姻狀況

2004 年兩岸三地出生移民美國者已婚比率均高，其中以大陸出生之移民最高，達六成八；台灣次之，為六成四；香港則為五成。若按性別分析，台灣出生之男性移民已婚比例較女性低 10 個百分點；大陸出生移民中，男性與女性已婚比例相當一致；而香港出生移民，則是男性較女性低 5 個百分點。

表 4 美國 2004 年兩岸三地出生移民人口婚姻狀況分布

單位：%

	台灣			中國 大陸			香港		
		男性	女性		男性	女性		男性	女性
婚姻狀況	100.0	100.0	100.0	100.0	100.0	100.0	100.0	100.0	100.0
單身	32.4	40.2	27.4	28.2	29.9	27.0	46.4	50.8	42.6
已婚	64.0	58.0	67.9	68.2	68.2	68.1	50.6	47.8	53.1
其他	3.6	1.8	4.7	3.5	1.8	4.8	2.8	1.3	4.2
未知	0.0	0.0	0.0	0.1	0.1	0.1	0.2	0.2	0.1

資料來源：美國公民暨移民服務局 (Citizenship & Immigration Services, DHS, U.S.)。

註 1：美國 2004 財政年度，係自 2003 年 10 月 1 日至 2004 年 9 月 30 日。

註 2：本表移民係指合法永久居民(Legal Permanent Resident)，並按出生地 (Country of Birth) 區分。

三、 職業

2004 年兩岸三地出生之移民分別有近四成五左右都沒有職業 (No occupation)，而專門技術人員 (Professional and technical) 占 11%至 15%，以台灣最高；再者，企業主管及經理人員 (Executive and managerial) 占 4%至 11%，仍以台灣最高，大陸落後甚多，僅占 4%。

從性別來看，不論是專門技術人員，或是企業主管及經理人員，三地移民都呈現男多於女的現象；無職業者正好相反，是女多於男。

表 5 美國 2004 年兩岸三地出生移民人口職業分布

單位：%

職業	台灣			中國大陸			香港		
	男性	女性		男性	女性		男性	女性	
	99.9	100.0	99.9	100.0	99.3	99.6	100.0	100.0	100.0
Executive and managerial	10.8	16.2	7.3	3.9	5.2	3.0	10.5	12.8	8.4
Professional and technical	14.9	23.5	9.3	14.1	21.2	9.0	11.3	16.5	6.7
Sales	2.4	3.0	2.0	1.4	1.4	1.3	2.2	2.5	2.0
Administrative support	1.7	0.9	2.3	1.4	1.0	1.7	3.2	2.2	4.0
Farming, forestry, fisheries	D	0.2	D	4.1	4.9	3.6	-	-	-
Operators, fabricators, laborers	0.4	0.5	0.4	4.2	5.8	3.1	1.8	3.1	0.7
Precision production, craft, repair	0.2	0.4	0.1	0.6	D	D	0.7	1.1	0.3
Service	2.0	3.0	1.3	3.0	5.1	1.5	4.5	6.5	2.7
Military	D	-	D	0.0	D	D	-	-	-
No occupation	42.6	35.4	47.3	44.8	35.9	51.3	46.4	39.4	52.5
Unknown	24.9	16.9	30.0	22.5	18.9	25.1	19.5	15.9	22.8

資料來源：美國公民暨移民服務局 (Citizenship & Immigration Services, DHS, U.S.)。

註 1：美國 2004 財政年度，係自 2003 年 10 月 1 日至 2004 年 9 月 30 日。

註 2：本表移民係指合法永久居民(Legal Permanent Resident)，並按出生地 (Country of Birth) 區分。

註 3：D 表限制揭露。(Data withheld to limit disclosure.)

四、 移民管道

在移民管道方面，台灣出生移民雖以依親方式（Family-sponsored preferences）最多，占三成五，但以美國公民直系親屬（Immediate relatives of U.S. citizens）及工作方式（Employment-based preferences）移入者亦各占 32.0%與 25.6%，三者差距不大；大陸出生移民以美國公民直系親屬最多，占四成一；香港出生移民則有高達六成是來依親的。

表 6 美國 2004 年兩岸三地出生移民人口移民管道分布

單位：%

	台灣			中國 大陸			香港		
		男性	女性		男性	女性		男性	女性
移民管道	93.1	100.0	93.8	100.0	100.0	100.0	100.0	100.0	100.0
Family-sponsored preferences	35.3	42.0	31.0	26.7	31.5	23.2	60.4	63.2	57.9
Employment-based preferences	25.6	30.6	22.4	30.5	36.7	25.9	18.8	21.6	16.4
Immediate relatives of U.S. citizens	32.0	19.1	40.2	40.9	29.5	49.3	18.0	12.7	22.7
Diversity programs	D	7.9	D	0.1	0.2	0.1	2.0	1.7	2.2
Refugee and asylee adjustments	D	-	D	1.7	2.1	1.4	0.6	0.6	0.5
Other	0.3	0.4	0.2	0.0	0.0	0.0	0.3	0.2	0.3

資料來源：美國公民暨移民服務局（Citizenship & Immigration Services, DHS, U.S.）。

註 1：美國 2004 財政年度，係自 2003 年 10 月 1 日至 2004 年 9 月 30 日。

註 2：本表移民係指合法永久居民(Legal Permanent Resident)，並按出生地（Country of Birth）區分。

註 3：D 表限制揭露。(Data withheld to limit disclosure.)

五、 居住地區

從居住地區的分布來看，兩岸三地出生移民的首選都是加州，尤其是有五成四的台灣移民選擇住在加州。其次，台灣移民偏好德州和紐約州；而大陸及香港移民則相反，比較喜歡住在紐約州，其後才是德州。

不同性別對居住地區的偏好，並無多大差異，即使分別出生於兩岸三地，兩性比例相當一致。

表 7 美國 2004 年兩岸三地出生移民人口居住地區分布

單位：%

居住地區	台灣			中國 大陸			香港		
	男性	女性	女性	男性	女性	女性	男性	女性	
	100.0	100.0	100.0	100.0	100.0	100.0	100.0	100.0	100.0
California	54.0	55.2	53.1	33.1	33.9	32.5	44.3	44.6	44.1
New York	6.7	7.0	6.5	18.1	19.3	17.3	15.0	14.7	15.2
Texas	8.6	8.6	8.5	5.6	5.6	5.6	6.7	6.7	6.6
Other	30.7	29.2	31.9	43.2	41.2	44.6	34.0	34.0	34.1

資料來源：美國公民暨移民服務局（Citizenship & Immigration Services, DHS, U.S.）。

註 1：美國 2004 財政年度，係自 2003 年 10 月 1 日至 2004 年 9 月 30 日。

註 2：本表移民係指合法永久居民(Legal Permanent Resident)，並按出生地（Country of Birth）區分。

肆、 2004 年按居留地分美國兩岸三地華人人人口之估計

一、 人口分布及趨勢

若以中國大陸國共內戰結束為分水嶺，在 1949 年以前已經移居美國或在當地出生之華人視為老僑，而 1949 年以後始入境美國的移民（或稱新僑）則按來源地分為台灣、大陸、香港及其他地區。就人口成長理論來看，一個國家或地區的人口成長包括社會增加與自然增加，社會增加指的是移民遷徙，自然增加則包含了出生、死亡、生育及通婚等現象。因此，利用美國公民暨移民服務局所記載之各國移民登記資料，經過人口成長模型的推算²，可分別估計歷年老僑族群、台灣華人、大陸華人及香港華人人人口³，最後與美國人口普查之華人總數相互勾稽，其差額可視為自兩岸三地以外地區移入美國之移民及其後裔，以及學生、工作等暫時居留者。

根據美國商務部（US Department of Commerce）普查局（Census Bureau）每隔十年辦理之人口普查資料顯示，全美華人人人口自 1990 年的 193 萬人增加至 2000 年的 288 萬人，十年間增加了 95 萬人或 49%。而非普查年部分，則根據前述老僑及兩岸三地華人之估計人口總和年增率，推算全美華人人人口⁴。

估計 2004 年底全美華人約 333 萬人，較上（2003）年增加約 10 萬 6 千人或 3.3%，其中老僑約 33 萬人，增加 5 千人或 1.6%；其餘新僑包括台灣華人約 58 萬人，增加 1 萬 3 千人或 2.2%；大陸華人約 82 萬人，增加 4 萬 9 千人或 6.4%；香港華人約 61 萬人，增加 8 千人或 1.3%；其他華人約 99 萬人，增加約 3 萬 2 千人或 3.3%。

² 僑務委員會（2002），《台灣及兩岸三地華人人人口推估方法－理論構建與實證探討（以美國為例）》。

³ 此處老僑族群或三地華人皆指第一代移民及其後裔。

⁴ 1991 至 1999 年間，再依 2000 年美國人口普查華人總數，採直線內差法，回溯修正華人人人口總數。

表 8 美國近十五年華人估計人口數

單位：人

年別	合計	戰前老僑	戰後新僑			
			台灣華人	大陸華人	香港華人	其他華人
1990	1,931,846	283,249	363,442	214,446	427,152	643,557
1991	2,016,962	285,448	382,721	240,891	446,579	661,323
1992	2,118,429	287,700	405,044	273,595	467,553	684,537
1993	2,256,861	290,070	425,485	335,336	485,906	720,065
1994	2,371,629	292,568	441,359	387,597	502,396	747,709
1995	2,456,632	295,406	456,910	421,535	517,343	765,438
1996	2,557,924	298,393	476,967	461,538	532,433	788,594
1997	2,643,689	301,582	492,591	499,073	543,867	806,576
1998	2,719,157	304,139	505,773	534,088	554,028	821,129
1999	2,788,047	307,239	516,899	567,213	563,206	833,490
2000	2,882,005	311,084	530,848	612,460	573,411	854,202
2001	3,006,041	315,284	546,591	666,547	586,654	890,965
2002	3,130,947	319,940	559,785	725,769	597,466	927,987
2003	3,221,459	324,927	570,183	766,310	605,226	954,814
2004	3,327,743	330,230	582,638	815,320	613,241	986,315

資料來源：美國普查局 (U.S. Census Bureau.) 及僑務委員會估計。

註 1：美國財政年度，係自 10 月 1 日至隔年 9 月 30 日。

註 2：本表華人係指移民及其後裔。

註 3：以 1949 年中國大陸國共內戰結束為分水嶺，分為戰前與戰後。

註 4：「其他華人」包含自兩岸三地以外地區移入美國之移民及其後裔，以及學生、工作等暫時居留者。

從美國近十五年華人估計人口成長趨勢來看，1990 年時大陸華人最少，台灣居中，其他地區華人最多；老僑、台灣、香港及其他地區華人人口隨著時間穩定成長，唯獨大陸例外。

大陸移民自 1980 年代後期開始快速增加，每年移民超過 2 萬人，再加上移民美國後的自然生育，到了 1993 年大陸華人人口首度超越老僑，1997 年超越台灣，1999 年更超越香港，在短短十數年內成為美國第二大華人移民族群。而且，大陸華人在 1990 年較其他地區華人短少約 43 萬人，2000 年差額縮減到 24 萬人，2004 年差額更只有 17 萬人，兩個族群的華人人口正逐年逼近中。

圖 6 美國近十五年華人估計人口成長趨勢

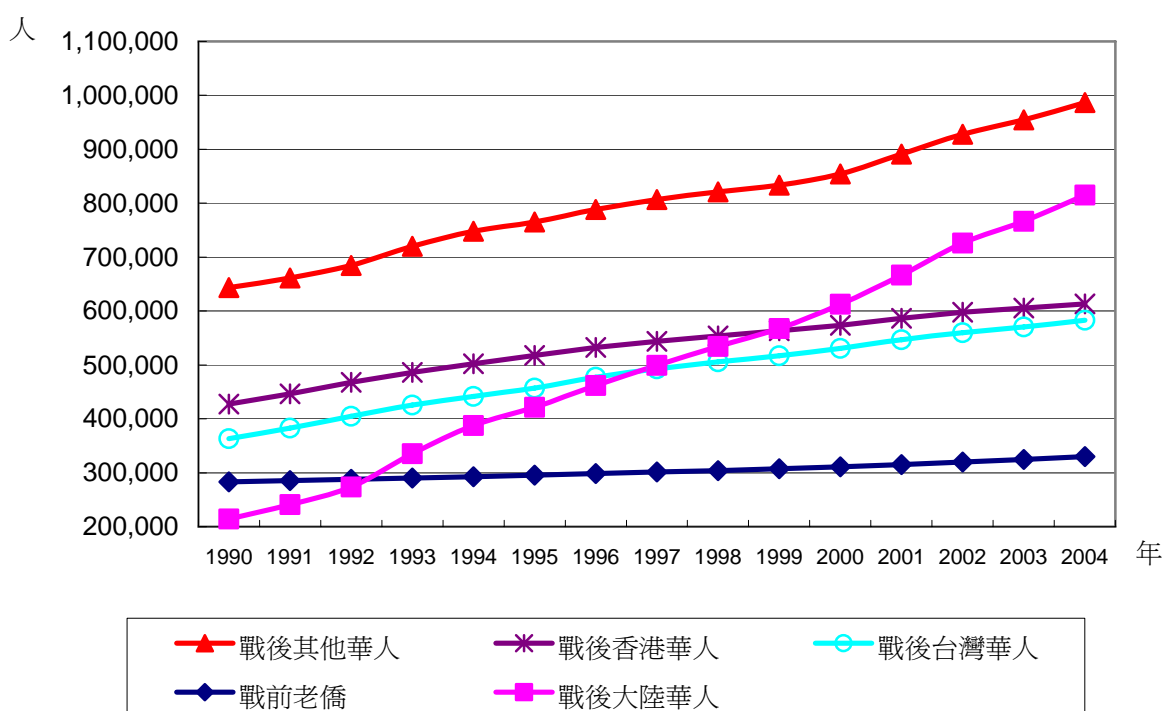

觀察美國近十年華人估計人口組成結構可知，老僑由於不再有移民遷入，而隨著時間的流逝，人口自然消長，所占比例從 12% 降到 10% 以下；台灣移民雖每年維持在 1 萬人上下，但台灣華人所占比例從 18.6% 略降為 17.5%；大陸平均每年移民約 4 萬人，導致大陸華人所占比例從 17.2% 急速上升 7 個百分點，達到 24.5%；而香港移民逐年下滑，也使香港華人所占比例從 21.1% 降到 18.4%。

圖 7 美國近十年華人估計人口組成結構

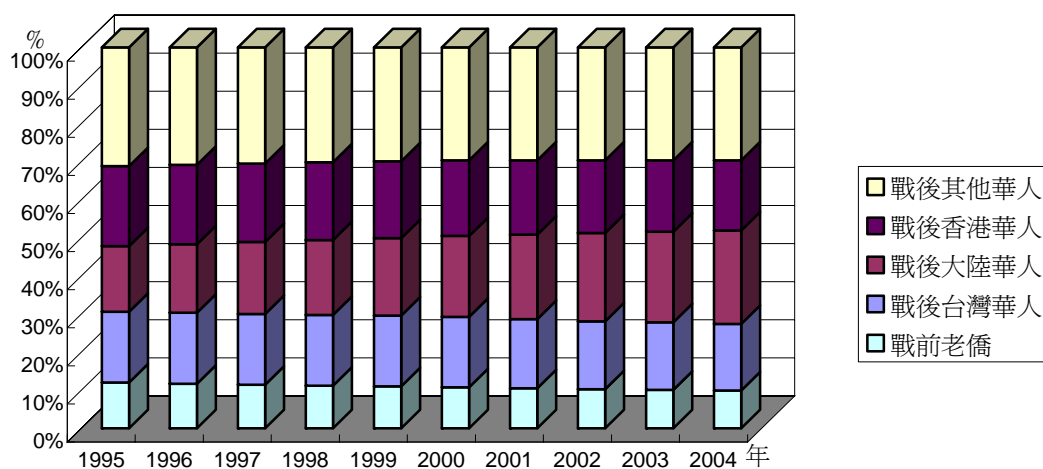

二、 世代組成

第一代移民從其祖國飄洋過海來到了僑居地，在當地所生育的後代都視為本地生，故而本地生華人可再區分為第二代、第三代…等等。從美國 2004 年華人估計人口世代組成來看，第一代華人移民占 62.9%，本地生華人占 37.1%，且已經有相當少數的第五代華裔。

迄 2004 年止，存活之戰前老僑族群第一代移民約 3 萬 1 千人，其餘 29 萬 9 千人為本地生華人。當中以第三代華人 14 萬 6 千人，占四成四最多；其次為第二代 9 萬 6 千人，占二成九，兩者合計占七成三，是為老僑的主要組成份子。

而戰後新僑中，從 1949 年起由台灣移居美國之第一代移民，迄 2004 年止仍然存活着估計近 37 萬人，其間祖先為台灣移民而在美國出生且目前仍存活着有 21 萬 3 千人，合計在美國的台灣僑民約有 58 萬 3 千人，也就是說，第一代占六成三，本地生者占三成七。

表 9 美國 2004 年華人估計人口世代組成

單位：人

	合計	戰前老僑	戰後新僑			
			台灣華人	大陸華人	香港華人	其他華人
合計	3,327,743	330,230	582,638	815,320	613,241	986,315
第一代移民	2,093,851	31,344	369,594	676,946	395,367	620,600
本地生華人	1,233,892	298,885	213,044	138,374	217,874	365,715
第二代	796,662	95,664	161,526	126,368	176,981	236,124
第三代	351,195	146,079	49,475	11,573	39,977	104,091
第四代	85,992	57,113	2,043	433	916	25,487
第五代	41	29	0	0	0	12

資料來源：僑務委員會估計。

註 1：本表華人係指移民及其後裔。

註 2：以 1949 年中國大陸國共內戰結束為分水嶺，分為戰前與戰後。

註 3：「其他華人」包含自兩岸三地以外地區移入美國之移民及其後裔，以及學生、工作等暫時居留者。

香港與台灣的世代組成結構相仿，其第一代移民占六成五，本地生華人占三成五，第四代移民尚不足千人。大陸由於移民較晚，其在美國出生後裔較少，致其第一代移民占八成三，本地生華人僅占一成七。

三、 性別

由於早期移民以男性居多，日後隨著人口自然死亡，以及生育繁衍，兩性比例漸趨平衡。美國 2004 年全體華人男女性比例估計為 89.7（女性=100），其中戰前老僑仍以男性較多，性比例達 109.8；戰後新僑皆是女多於男，其中以大陸華人的性比例最低，每 100 位女性只有 80 位男性；台灣華人居中，性比例 86.9；而香港華人兩性最為平衡，性比例 96.5，幾乎男女各半。

表 10 美國 2004 年華人估計人口性別分布

單位：人

	合計	戰前老僑	戰後新僑			
			台灣華人	大陸華人	香港華人	其他華人
合計	3,327,743	330,230	582,638	815,320	613,241	986,315
男性	1,573,648	172,826	270,894	362,406	301,106	466,416
女性	1,754,095	157,404	311,744	452,914	312,135	519,899
性比例	89.7	109.8	86.9	80.0	96.5	89.7

資料來源：僑務委員會估計。

註 1：本表華人係指移民及其後裔。

註 2：以 1949 年中國大陸國共內戰結束為分水嶺，分為戰前與戰後。

註 3：「其他華人」包含自兩岸三地以外地區移入美國之移民及其後裔，以及學生、工作等暫時居留者。

四、年齡

大多數的移民遠渡重洋來到陌生國度，莫不辛苦工作或求學深造，只為追求更好的生活水平，故多為年輕人及中年人。從美國 2004 年華人估計人口年齡分布來看，未滿 55 歲者高達八成一，55 歲以上僅占 19%。而戰前老僑族群多為 35 歲以下，合占六成三；戰後台灣與香港華人相仿，主要集中在 15 歲以下及 45-54 歲組，但香港華人的年齡分布最為平均；大陸華人則以 15 歲以下及 35-44 歲組最多。

依據聯合國的分類標準，65 歲以上老年人口占總人口數的百分之七，即達到「老人國」的標準，正式邁入高齡化社會。美國 2004 年 65 歲以上華人人人口占全體華人的 9.1%，其中又以香港占 11.9% 最高；美國華人人人口老化的問題，值得深入瞭解與探討。

表 11 美國 2004 年華人估計人口年齡分布

單位：人

	合計	戰前老僑	戰後新僑			
			台灣華人	大陸華人	香港華人	其他華人
合計	3,327,743	330,230	582,638	815,320	613,241	986,315
0 – 14 歲	664,327	86,168	114,581	170,527	96,150	196,901
15 – 24 歲	453,036	57,180	78,988	100,453	82,139	134,276
25 – 34 歲	493,510	64,279	85,094	103,137	94,728	146,272
35 – 44 歲	524,816	32,287	80,627	162,850	93,501	155,551
45 – 54 歲	568,118	53,723	105,070	137,110	103,829	168,385
55 – 64 歲	320,951	15,989	65,592	74,525	69,719	95,127
65 歲以上	302,985	20,604	52,686	66,718	73,174	89,802

資料來源：僑務委員會估計。

註 1：本表華人係指移民及其後裔。

註 2：以 1949 年中國大陸國共內戰結束為分水嶺，分為戰前與戰後。

註 3：「其他華人」包含自兩岸三地以外地區移入美國之移民及其後裔，以及學生、工作等暫時居留者。

五、血統

依據美國 2000 年人口普查資料顯示，純種華人占 84.5%，混血華人占 15.5%；爰假設純種華人（包括第一代移民、第二、三、四代純種後裔）與異族的通婚比率為 16%，又分別設定娶入華人社區及嫁出華人社區所生育之第二、三、四代混血華人的異族通婚比率⁵，根據前述假設估計 2004 年美國純種華人占 85.7%，混血華人占 14.3%。

戰前老僑族群開枝散葉，2004 年混血比率高達 45%，尤其是第三代混血占 24%。戰後台灣及香港華人經過五十多年的通婚繁衍，混血比率皆占 12% 上下；大陸華人多在二十年內移居美國，故與其他族裔混血之人數不多，僅占 5%。

表 12 美國 2004 年華人估計人口血統分布

單位：人

	合計	戰前老僑	戰後新僑			
			台灣華人	大陸華人	香港華人	其他華人
合計	3,327,743	330,230	582,638	815,320	613,241	986,315
純種	2,853,325	181,796	509,813	773,882	542,134	845,702
混血	474,417	148,434	72,825	41,438	71,107	140,613
第二代	219,768	26,390	44,559	34,860	48,822	65,137
第三代	189,696	78,904	26,724	6,251	21,593	56,224
第四代	64,914	43,114	1,542	327	691	19,240
第五代	37	26	0	0	0	11

資料來源：僑務委員會估計。

註 1：本表華人係指移民及其後裔。

註 2：以 1949 年中國大陸國共內戰結束為分水嶺，分為戰前與戰後。

註 3：「其他華人」包含自兩岸三地以外地區移入美國之移民及其後裔，以及學生、工作等暫時居留者。

⁵ 僑務委員會（2002），《台灣及兩岸三地華人人人口推估方法－理論構建與實證探討（以美國為例）》。

表A-1. 老僑移居美國僑民存活人口 -- 按世代及性別分

單位：人

		2000年	2001年	2002年	2003年	2004年
合	計	311,084	315,284	319,940	324,927	330,230
	男	163,976	165,883	168,032	170,349	172,826
	女	147,108	149,401	151,908	154,578	157,404
第	一 代	40,890	38,436	36,053	33,667	31,344
	男	25,458	23,961	22,508	21,053	19,630
	女	15,431	14,475	13,545	12,614	11,714
第	二 代	96,967	96,674	96,360	96,024	95,664
	男	49,011	48,802	48,579	48,341	48,087
	女	47,955	47,872	47,782	47,683	47,576
第	三 代	142,829	143,894	144,781	145,504	146,079
	男	73,659	74,199	74,643	75,001	75,280
	女	69,170	69,696	70,138	70,503	70,800
第	四 代	30,397	36,275	42,738	49,715	57,113
	男	15,846	18,919	22,298	25,946	29,814
	女	14,551	17,356	20,440	23,769	27,300
第	五 代	2	4	9	16	29
	男	1	2	5	8	15
	女	1	2	4	8	14

表A-2. 老僑移居美國僑民存活人口 -- 按世代及血統分

單位：人

	2000年	2001年	2002年	2003年	2004年
合計	311,084	315,284	319,940	324,927	330,230
純種	184,238	183,504	182,885	182,300	181,796
混血	126,846	131,780	137,055	142,626	148,434
第一代	40,890	38,436	36,053	33,667	31,344
純種	40,890	38,436	36,053	33,667	31,344
混血	-	-	-	-	-
第二代	96,967	96,674	96,360	96,024	95,664
純種	70,217	70,005	69,778	69,535	69,274
混血	26,749	26,669	26,582	26,489	26,390
第三代	142,829	143,894	144,781	145,504	146,079
純種	65,680	66,170	66,578	66,911	67,175
混血	77,148	77,724	78,203	78,593	78,904
第四代	30,397	36,275	42,738	49,715	57,113
純種	7,451	8,891	10,476	12,186	13,999
混血	22,946	27,384	32,262	37,529	43,114
第五代	2	4	9	16	29
純種	0	1	1	2	3
混血	2	4	8	14	26

表A-3. 老僑移居美國僑民存活人口 -- 按性別及五歲年齡組分

單位：人

	2000年	2001年	2002年	2003年	2004年
合計	311,084	315,284	319,940	324,927	330,230
0 - 4	28,559	30,243	31,959	34,659	37,042
5 - 9	22,850	23,997	25,421	25,978	26,968
10-14	21,885	21,668	21,628	21,558	22,157
15-19	31,980	28,718	26,019	24,263	22,519
20-24	40,382	39,759	38,957	37,096	34,660
25-29	27,809	31,343	34,126	36,870	39,100
30-34	16,278	17,935	20,192	22,730	25,179
35-39	16,452	15,728	14,967	14,525	14,923
40-44	23,459	21,619	20,210	18,731	17,364
45-49	29,636	28,473	27,217	26,052	24,712
50-54	13,655	19,113	24,163	28,797	29,012
55-59	6,819	6,227	5,384	4,916	9,024
60-64	7,657	7,651	7,416	7,341	6,965
65-69	5,542	6,180	6,985	7,073	7,019
70-74	2,947	2,701	2,904	3,375	4,116
75-79	7,318	5,964	4,580	3,593	2,737
80-84	7,051	7,157	6,910	6,427	5,701
85+	805	809	903	942	1,031
男	163,976	165,883	168,032	170,349	172,826
0 - 4	14,892	15,786	16,691	18,114	19,368
5 - 9	11,916	12,496	13,229	13,521	14,039
10-14	11,380	11,296	11,294	11,263	11,579
15-19	16,484	14,811	13,434	12,542	11,655
20-24	20,749	20,434	20,039	19,076	17,829
25-29	14,215	16,039	17,468	18,891	20,051
30-34	8,310	9,158	10,298	11,595	12,842
35-39	8,353	7,982	7,601	7,382	7,587
40-44	11,854	10,926	10,217	9,467	8,779
45-49	14,910	14,333	13,673	13,089	12,407
50-54	7,451	9,859	12,274	14,355	14,458
55-59	4,730	4,405	3,806	3,472	5,290
60-64	5,400	5,359	5,145	5,090	4,801
65-69	3,548	4,128	4,814	4,944	4,865
70-74	1,514	1,284	1,338	1,762	2,425
75-79	3,808	3,201	2,548	1,993	1,463
80-84	4,010	3,926	3,634	3,223	2,826
85+	453	462	529	568	564
女	147,108	149,401	151,908	154,578	157,404
0 - 4	13,667	14,457	15,268	16,545	17,674
5 - 9	10,935	11,501	12,192	12,457	12,930
10-14	10,505	10,372	10,334	10,296	10,579
15-19	15,496	13,907	12,585	11,721	10,864
20-24	19,633	19,325	18,917	18,020	16,831
25-29	13,594	15,305	16,658	17,979	19,049
30-34	7,968	8,778	9,894	11,135	12,337
35-39	8,099	7,746	7,365	7,142	7,336
40-44	11,606	10,694	9,993	9,264	8,584
45-49	14,726	14,141	13,544	12,963	12,305
50-54	6,204	9,255	11,889	14,442	14,554
55-59	2,089	1,822	1,578	1,444	3,734
60-64	2,257	2,291	2,271	2,251	2,164
65-69	1,994	2,052	2,171	2,128	2,155
70-74	1,433	1,417	1,566	1,613	1,691
75-79	3,510	2,762	2,032	1,600	1,274
80-84	3,040	3,230	3,276	3,204	2,875
85+	353	347	374	374	467

表A-4. 老僑移居美國僑民存活人口 -- 按血統及五歲年齡組分

單位：人

	2000年	2001年	2002年	2003年	2004年
合計	311,084	315,284	319,940	324,927	330,230
0 - 4	28,559	30,243	31,959	34,659	37,042
5 - 9	22,850	23,997	25,421	25,978	26,968
10-14	21,885	21,668	21,628	21,558	22,157
15-19	31,980	28,718	26,019	24,263	22,519
20-24	40,382	39,759	38,957	37,096	34,660
25-29	27,809	31,343	34,126	36,870	39,100
30-34	16,278	17,935	20,192	22,730	25,179
35-39	16,452	15,728	14,967	14,525	14,923
40-44	23,459	21,619	20,210	18,731	17,364
45-49	29,636	28,473	27,217	26,052	24,712
50-54	13,655	19,113	24,163	28,797	29,012
55-59	6,819	6,227	5,384	4,916	9,024
60-64	7,657	7,651	7,416	7,341	6,965
65-69	5,542	6,180	6,985	7,073	7,019
70-74	2,947	2,701	2,904	3,375	4,116
75-79	7,318	5,964	4,580	3,593	2,737
80-84	7,051	7,157	6,910	6,427	5,701
85+	805	809	903	942	1,031
純種	184,238	183,504	182,885	182,300	181,796
0 - 4	8,830	9,015	9,212	9,728	10,153
5 - 9	8,689	8,736	8,859	8,696	8,674
10-14	9,702	9,432	9,187	8,865	8,788
15-19	14,731	13,186	11,894	11,016	10,124
20-24	18,931	18,534	18,091	17,176	16,007
25-29	14,088	15,463	16,520	17,591	18,452
30-34	10,221	10,685	11,470	12,342	13,177
35-39	11,813	11,169	10,462	9,938	9,833
40-44	16,988	15,655	14,635	13,564	12,540
45-49	21,460	20,619	19,709	18,865	17,895
50-54	10,647	14,323	17,765	20,853	21,008
55-59	6,819	6,227	5,384	4,916	7,576
60-64	7,657	7,651	7,416	7,341	6,965
65-69	5,542	6,180	6,985	7,073	7,019
70-74	2,947	2,701	2,904	3,375	4,116
75-79	7,318	5,964	4,580	3,593	2,737
80-84	7,051	7,157	6,910	6,427	5,701
85+	805	809	903	942	1,031
混血	126,846	131,780	137,055	142,626	148,434
0 - 4	19,729	21,228	22,747	24,931	26,889
5 - 9	14,161	15,261	16,562	17,283	18,294
10-14	12,183	12,236	12,441	12,693	13,370
15-19	17,249	15,532	14,125	13,248	12,396
20-24	21,451	21,225	20,865	19,920	18,653
25-29	13,720	15,880	17,606	19,279	20,648
30-34	6,058	7,251	8,723	10,389	12,002
35-39	4,640	4,559	4,505	4,587	5,090
40-44	6,472	5,964	5,575	5,167	4,824
45-49	8,175	7,855	7,508	7,187	6,817
50-54	3,008	4,790	6,398	7,944	8,003
55-59	-	-	-	-	1,448
60-64	-	-	-	-	-
65-69	-	-	-	-	-
70-74	-	-	-	-	-
75-79	-	-	-	-	-
80-84	-	-	-	-	-
85+	-	-	-	-	-

表A-5. 老僑移居美國僑民存活人口 -- 按性別、五歲年齡組及世代分
2000年

單位：人

	合計	第一代	第二代	第三代	第四代	第五代
合計	311,084	40,890	96,967	142,829	30,397	2
0-4	28,559	-	-	8,524	20,033	2
5-9	22,850	-	4	14,371	8,475	0
10-14	21,885	-	26	20,142	1,717	-
15-19	31,980	-	230	31,582	169	-
20-24	40,382	-	1,369	39,011	3	-
25-29	27,809	-	4,921	22,888	-	-
30-34	16,278	-	10,349	5,929	-	-
35-39	16,452	-	16,070	382	-	-
40-44	23,459	-	23,459	-	-	-
45-49	29,636	-	29,636	-	-	-
50-54	13,655	2,751	10,904	-	-	-
55-59	6,819	6,819	-	-	-	-
60-64	7,657	7,657	-	-	-	-
65-69	5,542	5,542	-	-	-	-
70-74	2,947	2,947	-	-	-	-
75-79	7,318	7,318	-	-	-	-
80-84	7,051	7,051	-	-	-	-
85+	805	805	-	-	-	-
男性	163,976	25,458	49,011	73,659	15,846	1
0-4	14,892	-	-	4,443	10,448	1
5-9	11,916	-	2	7,498	4,415	0
10-14	11,380	-	13	10,472	895	-
15-19	16,484	-	119	16,279	87	-
20-24	20,749	-	703	20,044	2	-
25-29	14,215	-	2,514	11,701	-	-
30-34	8,310	-	5,282	3,028	-	-
35-39	8,353	-	8,159	194	-	-
40-44	11,854	-	11,854	-	-	-
45-49	14,910	-	14,910	-	-	-
50-54	7,451	1,995	5,456	-	-	-
55-59	4,730	4,730	-	-	-	-
60-64	5,400	5,400	-	-	-	-
65-69	3,548	3,548	-	-	-	-
70-74	1,514	1,514	-	-	-	-
75-79	3,808	3,808	-	-	-	-
80-84	4,010	4,010	-	-	-	-
85+	453	453	-	-	-	-
女性	147,108	15,431	47,955	69,170	14,551	1
0-4	13,667	-	-	4,081	9,586	1
5-9	10,935	-	2	6,873	4,060	0
10-14	10,505	-	12	9,670	822	-
15-19	15,496	-	112	15,303	82	-
20-24	19,633	-	666	18,966	1	-
25-29	13,594	-	2,406	11,188	-	-
30-34	7,968	-	5,067	2,901	-	-
35-39	8,099	-	7,911	188	-	-
40-44	11,606	-	11,606	-	-	-
45-49	14,726	-	14,726	-	-	-
50-54	6,204	756	5,448	-	-	-
55-59	2,089	2,089	-	-	-	-
60-64	2,257	2,257	-	-	-	-
65-69	1,994	1,994	-	-	-	-
70-74	1,433	1,433	-	-	-	-
75-79	3,510	3,510	-	-	-	-
80-84	3,040	3,040	-	-	-	-
85+	353	353	-	-	-	-

表A-6. 老僑移居美國僑民存活人口 -- 按性別、五歲年齡組及世代分

2001年

單位：人

	合計	第一代	第二代	第三代	第四代	第五代
合計	315,284	38,436	96,674	143,894	36,275	4
0 - 4	30,243	-	-	7,462	22,777	4
5 - 9	23,997	-	1	13,289	10,707	0
10-14	21,668	-	18	19,150	2,500	-
15-19	28,718	-	155	28,281	282	-
20-24	39,759	-	957	38,793	9	-
25-29	31,343	-	3,972	27,372	-	-
30-34	17,935	-	9,221	8,714	-	-
35-39	15,728	-	14,894	834	-	-
40-44	21,619	-	21,619	-	-	-
45-49	28,473	-	28,473	-	-	-
50-54	19,113	1,749	17,364	-	-	-
55-59	6,227	6,227	-	-	-	-
60-64	7,651	7,651	-	-	-	-
65-69	6,180	6,180	-	-	-	-
70-74	2,701	2,701	-	-	-	-
75-79	5,964	5,964	-	-	-	-
80-84	7,157	7,157	-	-	-	-
85+	809	809	-	-	-	-
男性	165,883	23,961	48,802	74,199	18,919	2
0 - 4	15,786	-	-	3,893	11,890	2
5 - 9	12,496	-	0	6,923	5,573	0
10-14	11,296	-	9	9,981	1,306	-
15-19	14,811	-	80	14,586	146	-
20-24	20,434	-	491	19,938	5	-
25-29	16,039	-	2,031	14,008	-	-
30-34	9,158	-	4,710	4,448	-	-
35-39	7,982	-	7,559	423	-	-
40-44	10,926	-	10,926	-	-	-
45-49	14,333	-	14,333	-	-	-
50-54	9,859	1,195	8,664	-	-	-
55-59	4,405	4,405	-	-	-	-
60-64	5,359	5,359	-	-	-	-
65-69	4,128	4,128	-	-	-	-
70-74	1,284	1,284	-	-	-	-
75-79	3,201	3,201	-	-	-	-
80-84	3,926	3,926	-	-	-	-
85+	462	462	-	-	-	-
女性	149,401	14,475	47,872	69,696	17,356	2
0 - 4	14,457	-	-	3,568	10,887	2
5 - 9	11,501	-	0	6,367	5,134	0
10-14	10,372	-	8	9,169	1,194	-
15-19	13,907	-	75	13,696	137	-
20-24	19,325	-	465	18,855	4	-
25-29	15,305	-	1,941	13,364	-	-
30-34	8,778	-	4,512	4,266	-	-
35-39	7,746	-	7,335	410	-	-
40-44	10,694	-	10,694	-	-	-
45-49	14,141	-	14,141	-	-	-
50-54	9,255	554	8,701	-	-	-
55-59	1,822	1,822	-	-	-	-
60-64	2,291	2,291	-	-	-	-
65-69	2,052	2,052	-	-	-	-
70-74	1,417	1,417	-	-	-	-
75-79	2,762	2,762	-	-	-	-
80-84	3,230	3,230	-	-	-	-
85+	347	347	-	-	-	-

表A-7. 老僑移居美國僑民存活人口 -- 按性別、五歲年齡組及世代分

2002年

單位：人

	合計	第一代	第二代	第三代	第四代	第五代
合計	319,940	36,053	96,360	144,781	42,738	9
0 - 4	31,959	-	-	6,423	25,527	9
5 - 9	25,421	-	0	12,236	13,185	0
10-14	21,628	-	12	18,068	3,548	-
15-19	26,019	-	101	25,463	455	-
20-24	38,957	-	689	38,244	23	-
25-29	34,126	-	3,130	30,997	-	-
30-34	20,192	-	8,264	11,928	-	-
35-39	14,967	-	13,545	1,422	-	-
40-44	20,210	-	20,210	-	-	-
45-49	27,217	-	27,217	-	-	-
50-54	24,163	971	23,192	-	-	-
55-59	5,384	5,384	-	-	-	-
60-64	7,416	7,416	-	-	-	-
65-69	6,985	6,985	-	-	-	-
70-74	2,904	2,904	-	-	-	-
75-79	4,580	4,580	-	-	-	-
80-84	6,910	6,910	-	-	-	-
85+	903	903	-	-	-	-
男性	168,032	22,508	48,579	74,643	22,298	5
0 - 4	16,691	-	-	3,353	13,333	4
5 - 9	13,229	-	0	6,367	6,862	0
10-14	11,294	-	6	9,432	1,856	-
15-19	13,434	-	52	13,146	235	-
20-24	20,039	-	354	19,673	12	-
25-29	17,468	-	1,602	15,866	-	-
30-34	10,298	-	4,216	6,082	-	-
35-39	7,601	-	6,878	723	-	-
40-44	10,217	-	10,217	-	-	-
45-49	13,673	-	13,673	-	-	-
50-54	12,274	694	11,580	-	-	-
55-59	3,806	3,806	-	-	-	-
60-64	5,145	5,145	-	-	-	-
65-69	4,814	4,814	-	-	-	-
70-74	1,338	1,338	-	-	-	-
75-79	2,548	2,548	-	-	-	-
80-84	3,634	3,634	-	-	-	-
85+	529	529	-	-	-	-
女性	151,908	13,545	47,782	70,138	20,440	4
0 - 4	15,268	-	-	3,070	12,194	4
5 - 9	12,192	-	0	5,869	6,323	0
10-14	10,334	-	6	8,636	1,693	-
15-19	12,585	-	49	12,317	220	-
20-24	18,917	-	335	18,572	11	-
25-29	16,658	-	1,528	15,130	-	-
30-34	9,894	-	4,048	5,846	-	-
35-39	7,365	-	6,667	698	-	-
40-44	9,993	-	9,993	-	-	-
45-49	13,544	-	13,544	-	-	-
50-54	11,889	276	11,612	-	-	-
55-59	1,578	1,578	-	-	-	-
60-64	2,271	2,271	-	-	-	-
65-69	2,171	2,171	-	-	-	-
70-74	1,566	1,566	-	-	-	-
75-79	2,032	2,032	-	-	-	-
80-84	3,276	3,276	-	-	-	-
85+	374	374	-	-	-	-

表A-8. 老僑移居美國僑民存活人口 -- 按性別、五歲年齡組及世代分

2003年

單位：人

	合計	第一代	第二代	第三代	第四代	第五代
合計	324,927	33,667	96,024	145,504	49,715	16
0 - 4	34,659	-	-	5,749	28,894	16
5 - 9	25,978	-	-	10,841	15,137	0
10-14	21,558	-	8	16,656	4,894	-
15-19	24,263	-	64	23,459	740	-
20-24	37,096	-	485	36,562	50	-
25-29	36,870	-	2,408	34,462	-	-
30-34	22,730	-	7,148	15,582	-	-
35-39	14,525	-	12,331	2,194	-	-
40-44	18,731	-	18,731	-	-	-
45-49	26,052	-	26,052	-	-	-
50-54	28,797	-	28,797	-	-	-
55-59	4,916	4,916	-	-	-	-
60-64	7,341	7,341	-	-	-	-
65-69	7,073	7,073	-	-	-	-
70-74	3,375	3,375	-	-	-	-
75-79	3,593	3,593	-	-	-	-
80-84	6,427	6,427	-	-	-	-
85+	942	942	-	-	-	-
男性	170,349	21,053	48,341	75,001	25,946	8
0 - 4	18,114	-	-	3,004	15,102	8
5 - 9	13,521	-	-	5,642	7,879	0
10-14	11,263	-	4	8,702	2,556	-
15-19	12,542	-	33	12,126	383	-
20-24	19,076	-	249	18,801	26	-
25-29	18,891	-	1,232	17,659	-	-
30-34	11,595	-	3,645	7,950	-	-
35-39	7,382	-	6,266	1,117	-	-
40-44	9,467	-	9,467	-	-	-
45-49	13,089	-	13,089	-	-	-
50-54	14,355	-	14,355	-	-	-
55-59	3,472	3,472	-	-	-	-
60-64	5,090	5,090	-	-	-	-
65-69	4,944	4,944	-	-	-	-
70-74	1,762	1,762	-	-	-	-
75-79	1,993	1,993	-	-	-	-
80-84	3,223	3,223	-	-	-	-
85+	568	568	-	-	-	-
女性	154,578	12,614	47,683	70,503	23,769	8
0 - 4	16,545	-	-	2,745	13,793	8
5 - 9	12,457	-	-	5,199	7,258	0
10-14	10,296	-	4	7,954	2,338	-
15-19	11,721	-	31	11,333	357	-
20-24	18,020	-	235	17,760	24	-
25-29	17,979	-	1,175	16,803	-	-
30-34	11,135	-	3,503	7,632	-	-
35-39	7,142	-	6,065	1,077	-	-
40-44	9,264	-	9,264	-	-	-
45-49	12,963	-	12,963	-	-	-
50-54	14,442	-	14,442	-	-	-
55-59	1,444	1,444	-	-	-	-
60-64	2,251	2,251	-	-	-	-
65-69	2,128	2,128	-	-	-	-
70-74	1,613	1,613	-	-	-	-
75-79	1,600	1,600	-	-	-	-
80-84	3,204	3,204	-	-	-	-
85+	374	374	-	-	-	-

表A-9. 老僑移居美國僑民存活人口 -- 按性別、五歲年齡組及世代分

2004年

單位：人

	合計	第一代	第二代	第三代	第四代	第五代
合計	330,230	31,344	95,664	146,079	57,113	29
0 - 4	37,042	-	-	5,015	31,999	28
5 - 9	26,968	-	-	9,613	17,354	1
10-14	22,157	-	5	15,620	6,532	0
15-19	22,519	-	41	21,346	1,132	-
20-24	34,660	-	337	34,228	95	-
25-29	39,100	-	1,786	37,314	1	-
30-34	25,179	-	6,047	19,131	-	-
35-39	14,923	-	11,239	3,684	-	-
40-44	17,364	-	17,236	127	-	-
45-49	24,712	-	24,712	-	-	-
50-54	29,012	-	29,012	-	-	-
55-59	9,024	3,775	5,249	-	-	-
60-64	6,965	6,965	-	-	-	-
65-69	7,019	7,019	-	-	-	-
70-74	4,116	4,116	-	-	-	-
75-79	2,737	2,737	-	-	-	-
80-84	5,701	5,701	-	-	-	-
85+	1,031	1,031	-	-	-	-
男性	172,826	19,630	48,087	75,280	29,814	15
0 - 4	19,368	-	-	2,622	16,731	15
5 - 9	14,039	-	-	5,002	9,036	1
10-14	11,579	-	3	8,166	3,410	0
15-19	11,655	-	21	11,047	587	-
20-24	17,829	-	173	17,607	49	-
25-29	20,051	-	915	19,136	0	-
30-34	12,842	-	3,083	9,759	-	-
35-39	7,587	-	5,711	1,876	-	-
40-44	8,779	-	8,715	65	-	-
45-49	12,407	-	12,407	-	-	-
50-54	14,458	-	14,458	-	-	-
55-59	5,290	2,688	2,602	-	-	-
60-64	4,801	4,801	-	-	-	-
65-69	4,865	4,865	-	-	-	-
70-74	2,425	2,425	-	-	-	-
75-79	1,463	1,463	-	-	-	-
80-84	2,826	2,826	-	-	-	-
85+	564	564	-	-	-	-
女性	157,404	11,714	47,576	70,800	27,300	14
0 - 4	17,674	-	-	2,393	15,268	13
5 - 9	12,930	-	-	4,611	8,319	0
10-14	10,579	-	2	7,454	3,122	0
15-19	10,864	-	20	10,300	545	-
20-24	16,831	-	164	16,621	46	-
25-29	19,049	-	871	18,178	0	-
30-34	12,337	-	2,964	9,372	-	-
35-39	7,336	-	5,528	1,808	-	-
40-44	8,584	-	8,522	63	-	-
45-49	12,305	-	12,305	-	-	-
50-54	14,554	-	14,554	-	-	-
55-59	3,734	1,087	2,647	-	-	-
60-64	2,164	2,164	-	-	-	-
65-69	2,155	2,155	-	-	-	-
70-74	1,691	1,691	-	-	-	-
75-79	1,274	1,274	-	-	-	-
80-84	2,875	2,875	-	-	-	-
85+	467	467	-	-	-	-

表B-1. 台灣移居美國僑民存活人口 -- 按世代及性別分

單位：人

		2000年	2001年	2002年	2003年	2004年
合	計	530,848	546,591	559,785	570,183	582,638
	男	247,880	254,811	260,665	265,333	270,894
	女	282,968	291,779	299,120	304,850	311,744
第	一 代	346,435	355,256	361,350	364,518	369,594
	男	152,505	155,853	158,032	158,960	160,704
	女	193,930	199,403	203,318	205,558	208,889
第	二 代	146,424	150,230	154,029	157,784	161,526
	男	75,619	77,582	79,541	81,474	83,399
	女	70,805	72,648	74,489	76,310	78,126
第	三 代	37,103	40,003	43,043	46,206	49,475
	男	19,294	20,801	22,382	24,027	25,726
	女	17,809	19,201	20,661	22,179	23,749
第	四 代	886	1,101	1,363	1,675	2,043
	男	462	574	710	873	1,064
	女	424	527	653	803	979
第	五 代	0	0	0	0	0
	男	0	0	0	0	0
	女	0	0	0	0	0

表B-2. 台灣移居美國僑民存活人口 -- 按世代及血統分

單位：人

	2000年	2001年	2002年	2003年	2004年
合計	530,848	546,591	559,785	570,183	582,638
純種	469,745	482,709	493,016	500,434	509,813
混血	61,103	63,882	66,769	69,749	72,825
第一代	346,435	355,256	361,350	364,518	369,594
純種	346,435	355,256	361,350	364,518	369,594
混血	-	-	-	-	-
第二代	146,424	150,230	154,029	157,784	161,526
純種	106,031	108,787	111,538	114,257	116,967
混血	40,393	41,443	42,491	43,527	44,559
第三代	37,103	40,003	43,043	46,206	49,475
純種	17,062	18,395	19,794	21,248	22,751
混血	20,041	21,607	23,250	24,958	26,724
第四代	886	1,101	1,363	1,675	2,043
純種	217	270	334	411	501
混血	669	831	1,029	1,265	1,542
第五代	0	0	0	0	0
純種	0	0	0	0	0
混血	0	0	0	0	0

表B-3、台灣移居美國僑民存活人口 -- 按性別及五歲年齡組分

單位：人

	2000年	2001年	2002年	2003年	2004年
合計	530,848	546,591	559,785	570,183	582,638
0 - 4	38,354	37,669	36,873	37,379	37,569
5 - 9	36,568	38,144	39,450	38,997	38,974
10-14	32,497	33,998	35,476	36,397	38,038
15-19	37,972	36,997	36,235	36,197	36,101
20-24	44,473	44,279	44,547	43,722	42,887
25-29	37,414	39,981	41,499	43,315	44,869
30-34	32,864	35,323	37,193	38,482	40,225
35-39	37,965	37,022	36,294	36,065	36,529
40-44	47,415	47,239	46,643	45,271	44,098
45-49	50,099	50,815	51,348	51,901	52,289
50-54	42,315	46,511	49,417	51,372	52,781
55-59	27,455	29,581	32,379	35,325	38,918
60-64	20,265	21,985	23,534	25,202	26,674
65-69	15,100	15,816	16,824	17,790	19,038
70-74	13,337	13,616	13,845	13,951	14,248
75-79	10,539	10,888	11,082	11,268	11,470
80-84	5,632	6,068	6,450	6,813	7,094
85+	585	657	696	736	836
男	247,880	254,811	260,665	265,333	270,894
0 - 4	19,973	19,620	19,194	19,457	19,552
5 - 9	19,070	19,839	20,497	20,255	20,240
10-14	16,895	17,713	18,505	18,961	19,811
15-19	19,759	19,232	18,814	18,835	18,767
20-24	22,867	22,793	22,895	22,414	21,931
25-29	18,567	19,849	20,714	21,771	22,699
30-34	15,169	16,574	17,650	18,397	19,274
35-39	15,827	15,397	15,238	15,468	16,043
40-44	20,408	20,123	19,614	18,754	18,071
45-49	21,367	21,853	22,153	22,443	22,448
50-54	17,772	19,443	20,642	21,489	22,292
55-59	11,865	12,628	13,730	14,896	16,282
60-64	8,963	9,693	10,300	10,900	11,398
65-69	6,358	6,718	7,204	7,630	8,179
70-74	5,453	5,540	5,594	5,677	5,866
75-79	4,675	4,698	4,648	4,636	4,610
80-84	2,620	2,800	2,963	3,022	3,047
85+	273	298	308	328	386
女	282,968	291,779	299,120	304,850	311,744
0 - 4	18,381	18,049	17,679	17,921	18,018
5 - 9	17,498	18,305	18,953	18,742	18,734
10-14	15,602	16,285	16,970	17,436	18,227
15-19	18,213	17,766	17,421	17,362	17,334
20-24	21,606	21,486	21,652	21,308	20,957
25-29	18,847	20,132	20,785	21,544	22,170
30-34	17,695	18,749	19,544	20,085	20,951
35-39	22,138	21,625	21,056	20,597	20,486
40-44	27,007	27,116	27,029	26,517	26,027
45-49	28,732	28,961	29,195	29,458	29,841
50-54	24,543	27,068	28,774	29,883	30,489
55-59	15,590	16,953	18,649	20,429	22,636
60-64	11,303	12,292	13,234	14,302	15,276
65-69	8,742	9,098	9,620	10,159	10,859
70-74	7,884	8,076	8,251	8,275	8,382
75-79	5,864	6,190	6,434	6,632	6,861
80-84	3,012	3,268	3,486	3,791	4,047
85+	311	359	388	407	450

表B-4. 台灣移居美國僑民存活人口 -- 按血統及五歲年齡組分

單位：人

	2000年	2001年	2002年	2003年	2004年
合計	530,848	546,591	559,785	570,183	582,638
0 - 4	38,354	37,669	36,873	37,379	37,569
5 - 9	36,568	38,144	39,450	38,997	38,974
10-14	32,497	33,998	35,476	36,397	38,038
15-19	37,972	36,997	36,235	36,197	36,101
20-24	44,473	44,279	44,547	43,722	42,887
25-29	37,414	39,981	41,499	43,315	44,869
30-34	32,864	35,323	37,193	38,482	40,225
35-39	37,965	37,022	36,294	36,065	36,529
40-44	47,415	47,239	46,643	45,271	44,098
45-49	50,099	50,815	51,348	51,901	52,289
50-54	42,315	46,511	49,417	51,372	52,781
55-59	27,455	29,581	32,379	35,325	38,918
60-64	20,265	21,985	23,534	25,202	26,674
65-69	15,100	15,816	16,824	17,790	19,038
70-74	13,337	13,616	13,845	13,951	14,248
75-79	10,539	10,888	11,082	11,268	11,470
80-84	5,632	6,068	6,450	6,813	7,094
85+	585	657	696	736	836
純種	469,745	482,709	493,016	500,434	509,813
0 - 4	23,753	23,149	22,461	22,565	22,493
5 - 9	24,213	25,048	25,645	25,098	24,841
10-14	23,442	24,325	25,142	25,458	26,340
15-19	30,272	29,275	28,369	27,978	27,620
20-24	37,541	37,189	37,243	36,297	35,326
25-29	32,455	34,558	35,727	37,134	38,320
30-34	29,940	31,929	33,360	34,239	35,581
35-39	36,503	35,413	34,463	33,928	34,060
40-44	46,572	46,256	45,541	44,053	42,758
45-49	49,850	50,501	50,936	51,372	51,614
50-54	42,292	46,454	49,320	51,226	52,582
55-59	27,455	29,581	32,379	35,325	38,918
60-64	20,265	21,985	23,534	25,202	26,674
65-69	15,100	15,816	16,824	17,790	19,038
70-74	13,337	13,616	13,845	13,951	14,248
75-79	10,539	10,888	11,082	11,268	11,470
80-84	5,632	6,068	6,450	6,813	7,094
85+	585	657	696	736	836
混血	61,103	63,882	66,769	69,749	72,825
0 - 4	14,601	14,520	14,412	14,814	15,076
5 - 9	12,355	13,096	13,805	13,899	14,133
10-14	9,055	9,673	10,334	10,939	11,698
15-19	7,700	7,723	7,866	8,219	8,480
20-24	6,931	7,090	7,305	7,425	7,561
25-29	4,958	5,423	5,772	6,181	6,549
30-34	2,924	3,394	3,834	4,243	4,644
35-39	1,463	1,609	1,832	2,137	2,469
40-44	843	982	1,102	1,218	1,340
45-49	249	313	412	529	675
50-54	23	58	96	145	199
55-59	-	-	-	-	-
60-64	-	-	-	-	-
65-69	-	-	-	-	-
70-74	-	-	-	-	-
75-79	-	-	-	-	-
80-84	-	-	-	-	-
85+	-	-	-	-	-

表B-5. 台灣移居美國僑民存活人口 -- 按性別、五歲年齡組及世代分

2000年

單位：人

	合計	第一代	第二代	第三代	第四代	第五代
合計	530,848	346,435	146,424	37,103	886	0
0 - 4	38,354	338	22,992	14,355	669	0
5 - 9	36,568	1,852	24,357	10,170	189	0
10-14	32,497	5,403	21,135	5,933	26	-
15-19	37,972	13,844	20,179	3,948	2	-
20-24	44,473	21,296	21,142	2,035	0	-
25-29	37,414	19,992	16,845	577	-	-
30-34	32,864	22,344	10,436	84	-	-
35-39	37,965	32,665	5,298	2	-	-
40-44	47,415	44,360	3,055	-	-	-
45-49	50,099	49,196	903	-	-	-
50-54	42,315	42,232	83	-	-	-
55-59	27,455	27,455	-	-	-	-
60-64	20,265	20,265	-	-	-	-
65-69	15,100	15,100	-	-	-	-
70-74	13,337	13,337	-	-	-	-
75-79	10,539	10,539	-	-	-	-
80-84	5,632	5,632	-	-	-	-
85+	585	585	-	-	-	-
男性	247,880	152,505	75,619	19,294	462	0
0 - 4	19,973	152	11,987	7,485	349	0
5 - 9	19,070	967	12,703	5,302	98	0
10-14	16,895	2,800	10,994	3,088	14	-
15-19	19,759	7,322	10,401	2,035	1	-
20-24	22,867	10,958	10,863	1,046	0	-
25-29	18,567	9,662	8,610	295	-	-
30-34	15,169	9,797	5,329	43	-	-
35-39	15,827	13,135	2,690	1	-	-
40-44	20,408	18,863	1,545	-	-	-
45-49	21,367	20,912	455	-	-	-
50-54	17,772	17,730	42	-	-	-
55-59	11,865	11,865	-	-	-	-
60-64	8,963	8,963	-	-	-	-
65-69	6,358	6,358	-	-	-	-
70-74	5,453	5,453	-	-	-	-
75-79	4,675	4,675	-	-	-	-
80-84	2,620	2,620	-	-	-	-
85+	273	273	-	-	-	-
女性	282,968	193,930	70,805	17,809	424	0
0 - 4	18,381	186	11,005	6,870	320	0
5 - 9	17,498	885	11,654	4,868	91	0
10-14	15,602	2,603	10,141	2,846	12	-
15-19	18,213	6,521	9,778	1,913	1	-
20-24	21,606	10,338	10,279	989	0	-
25-29	18,847	10,330	8,235	282	-	-
30-34	17,695	12,547	5,107	41	-	-
35-39	22,138	19,530	2,608	1	-	-
40-44	27,007	25,497	1,510	-	-	-
45-49	28,732	28,283	448	-	-	-
50-54	24,543	24,502	41	-	-	-
55-59	15,590	15,590	-	-	-	-
60-64	11,303	11,303	-	-	-	-
65-69	8,742	8,742	-	-	-	-
70-74	7,884	7,884	-	-	-	-
75-79	5,864	5,864	-	-	-	-
80-84	3,012	3,012	-	-	-	-
85+	311	311	-	-	-	-

表B-6. 台灣移居美國僑民存活人口 -- 按性別、五歲年齡組及世代分

2001年

單位：人

	合計	第一代	第二代	第三代	第四代	第五代
合計	546,591	355,256	150,230	40,003	1,101	0
0 - 4	37,669	395	21,887	14,587	799	0
5 - 9	38,144	1,883	24,769	11,234	258	0
10-14	33,998	5,364	21,955	6,639	41	-
15-19	36,997	13,006	19,815	4,173	3	-
20-24	44,279	20,922	20,912	2,446	0	-
25-29	39,981	21,072	18,127	781	-	-
30-34	35,323	23,150	12,037	136	-	-
35-39	37,022	31,195	5,819	7	-	-
40-44	47,239	43,678	3,561	-	-	-
45-49	50,815	49,679	1,136	-	-	-
50-54	46,511	46,302	210	-	-	-
55-59	29,581	29,581	-	-	-	-
60-64	21,985	21,985	-	-	-	-
65-69	15,816	15,816	-	-	-	-
70-74	13,616	13,616	-	-	-	-
75-79	10,888	10,888	-	-	-	-
80-84	6,068	6,068	-	-	-	-
85+	657	657	-	-	-	-
男性	254,811	155,853	77,582	20,801	574	0
0 - 4	19,620	184	11,413	7,606	417	0
5 - 9	19,839	957	12,899	5,849	134	0
10-14	17,713	2,780	11,449	3,463	21	-
15-19	19,232	6,856	10,221	2,153	2	-
20-24	22,793	10,787	10,748	1,257	0	-
25-29	19,849	10,174	9,275	400	-	-
30-34	16,574	10,358	6,146	69	-	-
35-39	15,397	12,440	2,954	4	-	-
40-44	20,123	18,322	1,801	-	-	-
45-49	21,853	21,281	572	-	-	-
50-54	19,443	19,339	105	-	-	-
55-59	12,628	12,628	-	-	-	-
60-64	9,693	9,693	-	-	-	-
65-69	6,718	6,718	-	-	-	-
70-74	5,540	5,540	-	-	-	-
75-79	4,698	4,698	-	-	-	-
80-84	2,800	2,800	-	-	-	-
85+	298	298	-	-	-	-
女性	291,779	199,403	72,648	19,201	527	0
0 - 4	18,049	211	10,475	6,981	382	0
5 - 9	18,305	926	11,870	5,385	124	0
10-14	16,285	2,584	10,507	3,175	19	-
15-19	17,766	6,150	9,594	2,020	2	-
20-24	21,486	10,135	10,163	1,188	0	-
25-29	20,132	10,898	8,853	381	-	-
30-34	18,749	12,791	5,891	67	-	-
35-39	21,625	18,755	2,866	4	-	-
40-44	27,116	25,355	1,760	-	-	-
45-49	28,961	28,397	564	-	-	-
50-54	27,068	26,963	105	-	-	-
55-59	16,953	16,953	-	-	-	-
60-64	12,292	12,292	-	-	-	-
65-69	9,098	9,098	-	-	-	-
70-74	8,076	8,076	-	-	-	-
75-79	6,190	6,190	-	-	-	-
80-84	3,268	3,268	-	-	-	-
85+	359	359	-	-	-	-

表B-7. 台灣移居美國僑民存活人口 -- 按性別、五歲年齡組及世代分

2002年

單位：人

	合計	第一代	第二代	第三代	第四代	第五代
合計	559,785	361,350	154,029	43,043	1,363	0
0 - 4	36,873	398	20,789	14,735	951	0
5 - 9	39,450	1,810	24,970	12,326	344	0
10-14	35,476	5,238	22,750	7,425	62	-
15-19	36,235	11,992	19,789	4,448	5	-
20-24	44,547	20,819	20,857	2,871	0	-
25-29	41,499	21,547	18,939	1,013	-	-
30-34	37,193	23,497	13,488	209	-	-
35-39	36,294	29,670	6,609	16	-	-
40-44	46,643	42,648	3,995	-	-	-
45-49	51,348	49,854	1,494	-	-	-
50-54	49,417	49,068	349	-	-	-
55-59	32,379	32,379	-	-	-	-
60-64	23,534	23,534	-	-	-	-
65-69	16,824	16,824	-	-	-	-
70-74	13,845	13,845	-	-	-	-
75-79	11,082	11,082	-	-	-	-
80-84	6,450	6,450	-	-	-	-
85+	696	696	-	-	-	-
男性	260,665	158,032	79,541	22,382	710	0
0 - 4	19,194	182	10,836	7,680	496	0
5 - 9	20,497	911	12,994	6,414	179	0
10-14	18,505	2,712	11,882	3,879	33	-
15-19	18,814	6,292	10,221	2,298	3	-
20-24	22,895	10,688	10,730	1,477	0	-
25-29	20,714	10,502	9,694	518	-	-
30-34	17,650	10,664	6,879	107	-	-
35-39	15,238	11,871	3,359	8	-	-
40-44	19,614	17,594	2,021	-	-	-
45-49	22,153	21,402	751	-	-	-
50-54	20,642	20,468	174	-	-	-
55-59	13,730	13,730	-	-	-	-
60-64	10,300	10,300	-	-	-	-
65-69	7,204	7,204	-	-	-	-
70-74	5,594	5,594	-	-	-	-
75-79	4,648	4,648	-	-	-	-
80-84	2,963	2,963	-	-	-	-
85+	308	308	-	-	-	-
女性	299,120	203,318	74,489	20,661	653	0
0 - 4	17,679	216	9,953	7,054	456	0
5 - 9	18,953	900	11,977	5,912	165	0
10-14	16,970	2,526	10,868	3,546	30	-
15-19	17,421	5,700	9,568	2,150	3	-
20-24	21,652	10,131	10,127	1,394	0	-
25-29	20,785	11,045	9,245	494	-	-
30-34	19,544	12,833	6,609	102	-	-
35-39	21,056	17,798	3,250	8	-	-
40-44	27,029	25,055	1,974	-	-	-
45-49	29,195	28,451	743	-	-	-
50-54	28,774	28,600	174	-	-	-
55-59	18,649	18,649	-	-	-	-
60-64	13,234	13,234	-	-	-	-
65-69	9,620	9,620	-	-	-	-
70-74	8,251	8,251	-	-	-	-
75-79	6,434	6,434	-	-	-	-
80-84	3,486	3,486	-	-	-	-
85+	388	388	-	-	-	-

表B-8. 台灣移居美國僑民存活人口 -- 按性別、五歲年齡組及世代分

2003年

單位：人

	合計	第一代	第二代	第三代	第四代	第五代
合計	570,183	364,518	157,784	46,206	1,675	0
0 - 4	37,379	360	20,537	15,336	1,145	0
5 - 9	38,997	1,665	24,055	12,850	427	0
10-14	36,397	4,784	23,293	8,226	93	-
15-19	36,197	11,106	20,190	4,892	10	-
20-24	43,722	19,939	20,515	3,269	0	-
25-29	43,315	22,153	19,865	1,297	-	-
30-34	38,482	23,395	14,781	306	-	-
35-39	36,065	28,348	7,687	30	-	-
40-44	45,271	40,855	4,417	-	-	-
45-49	51,901	49,984	1,917	-	-	-
50-54	51,372	50,845	526	-	-	-
55-59	35,325	35,325	-	-	-	-
60-64	25,202	25,202	-	-	-	-
65-69	17,790	17,790	-	-	-	-
70-74	13,951	13,951	-	-	-	-
75-79	11,268	11,268	-	-	-	-
80-84	6,813	6,813	-	-	-	-
85+	736	736	-	-	-	-
男性	265,333	158,960	81,474	24,027	873	0
0 - 4	19,457	164	10,704	7,993	597	0
5 - 9	20,255	826	12,519	6,688	222	0
10-14	18,961	2,446	12,169	4,297	49	-
15-19	18,835	5,858	10,442	2,531	5	-
20-24	22,414	10,180	10,552	1,682	0	-
25-29	21,771	10,927	10,178	665	-	-
30-34	18,397	10,701	7,540	156	-	-
35-39	15,468	11,542	3,910	15	-	-
40-44	18,754	16,521	2,233	-	-	-
45-49	22,443	21,479	964	-	-	-
50-54	21,489	21,226	263	-	-	-
55-59	14,896	14,896	-	-	-	-
60-64	10,900	10,900	-	-	-	-
65-69	7,630	7,630	-	-	-	-
70-74	5,677	5,677	-	-	-	-
75-79	4,636	4,636	-	-	-	-
80-84	3,022	3,022	-	-	-	-
85+	328	328	-	-	-	-
女性	304,850	205,558	76,310	22,179	803	0
0 - 4	17,921	196	9,833	7,344	548	0
5 - 9	18,742	838	11,536	6,162	205	0
10-14	17,436	2,339	11,124	3,929	45	-
15-19	17,362	5,248	9,749	2,361	5	-
20-24	21,308	9,759	9,963	1,587	0	-
25-29	21,544	11,225	9,687	632	-	-
30-34	20,085	12,694	7,241	150	-	-
35-39	20,597	16,806	3,777	15	-	-
40-44	26,517	24,334	2,184	-	-	-
45-49	29,458	28,505	953	-	-	-
50-54	29,883	29,619	264	-	-	-
55-59	20,429	20,429	-	-	-	-
60-64	14,302	14,302	-	-	-	-
65-69	10,159	10,159	-	-	-	-
70-74	8,275	8,275	-	-	-	-
75-79	6,632	6,632	-	-	-	-
80-84	3,791	3,791	-	-	-	-
85+	407	407	-	-	-	-

表B-9. 台灣移居美國僑民存活人口 -- 按性別、五歲年齡組及世代分

2004年

單位：人

	合計	第一代	第二代	第三代	第四代	第五代
合計	582,638	369,594	161,526	49,475	2,043	0
0 - 4	37,569	353	20,125	15,729	1,362	0
5 - 9	38,974	1,598	23,343	13,503	530	0
10-14	38,038	4,676	24,030	9,198	135	-
15-19	36,101	10,446	20,358	5,281	16	-
20-24	42,887	18,971	20,273	3,642	1	-
25-29	44,869	22,699	20,533	1,637	-	-
30-34	40,225	23,808	15,982	436	-	-
35-39	36,529	27,625	8,854	49	-	-
40-44	44,098	39,240	4,858	-	-	-
45-49	52,289	49,842	2,447	-	-	-
50-54	52,781	52,058	723	-	-	-
55-59	38,918	38,918	-	-	-	-
60-64	26,674	26,674	-	-	-	-
65-69	19,038	19,038	-	-	-	-
70-74	14,248	14,248	-	-	-	-
75-79	11,470	11,470	-	-	-	-
80-84	7,094	7,094	-	-	-	-
85+	836	836	-	-	-	-
男性	270,894	160,704	83,399	25,726	1,064	0
0 - 4	19,552	163	10,485	8,194	710	0
5 - 9	20,240	787	12,148	7,028	276	0
10-14	19,811	2,379	12,557	4,805	70	-
15-19	18,767	5,481	10,542	2,736	8	-
20-24	21,931	9,622	10,433	1,875	0	-
25-29	22,699	11,329	10,530	840	-	-
30-34	19,274	10,900	8,152	222	-	-
35-39	16,043	11,513	4,505	25	-	-
40-44	18,071	15,614	2,457	-	-	-
45-49	22,448	21,218	1,229	-	-	-
50-54	22,292	21,932	361	-	-	-
55-59	16,282	16,282	-	-	-	-
60-64	11,398	11,398	-	-	-	-
65-69	8,179	8,179	-	-	-	-
70-74	5,866	5,866	-	-	-	-
75-79	4,610	4,610	-	-	-	-
80-84	3,047	3,047	-	-	-	-
85+	386	386	-	-	-	-
女性	311,744	208,889	78,126	23,749	979	0
0 - 4	18,018	190	9,640	7,535	653	0
5 - 9	18,734	810	11,195	6,475	254	0
10-14	18,227	2,297	11,473	4,393	64	-
15-19	17,334	4,965	9,816	2,545	8	-
20-24	20,957	9,349	9,840	1,767	0	-
25-29	22,170	11,370	10,003	797	-	-
30-34	20,951	12,907	7,830	214	-	-
35-39	20,486	16,113	4,349	24	-	-
40-44	26,027	23,626	2,401	-	-	-
45-49	29,841	28,623	1,218	-	-	-
50-54	30,489	30,127	362	-	-	-
55-59	22,636	22,636	-	-	-	-
60-64	15,276	15,276	-	-	-	-
65-69	10,859	10,859	-	-	-	-
70-74	8,382	8,382	-	-	-	-
75-79	6,861	6,861	-	-	-	-
80-84	4,047	4,047	-	-	-	-
85+	450	450	-	-	-	-

表C-1. 大陸移居美國僑民存活人口 -- 按世代及性別分

單位：人

		2000年	2001年	2002年	2003年	2004年
合	計	612,460	666,547	725,769	766,310	815,320
	男	279,101	301,299	325,549	342,274	362,406
	女	333,359	365,248	400,220	424,036	452,914
第	一 代	506,151	552,746	604,040	636,449	676,946
	男	222,632	240,791	260,767	273,109	288,652
	女	283,519	311,955	343,273	363,341	388,294
第	二 代	97,159	104,016	111,279	118,684	126,368
	男	51,599	55,296	59,211	63,202	67,343
	女	45,560	48,720	52,068	55,482	59,024
第	三 代	8,984	9,574	10,181	10,835	11,573
	男	4,781	5,099	5,426	5,779	6,177
	女	4,203	4,475	4,755	5,056	5,396
第	四 代	166	211	269	342	433
	男	89	114	145	184	234
	女	76	97	124	157	200
第	五 代	0	0	0	0	0
	男	0	0	0	0	0
	女	0	0	0	0	0

表C-2. 大陸移居美國僑民存活人口 -- 按世代及血統分

單位：人

	2000年	2001年	2002年	2003年	2004年
合計	612,460	666,547	725,769	766,310	815,320
純種	580,680	632,522	689,369	727,459	773,882
混血	31,780	34,025	36,400	38,851	41,438
第一代	506,151	552,746	604,040	636,449	676,946
純種	506,151	552,746	604,040	636,449	676,946
混血	-	-	-	-	-
第二代	97,159	104,016	111,279	118,684	126,368
純種	70,357	75,322	80,581	85,944	91,508
混血	26,802	28,694	30,698	32,740	34,860
第三代	8,984	9,574	10,181	10,835	11,573
純種	4,131	4,403	4,682	4,982	5,322
混血	4,853	5,171	5,499	5,852	6,251
第四代	166	211	269	342	433
純種	41	52	66	84	106
混血	125	159	203	258	327
第五代	0	0	0	0	0
純種	0	0	0	0	0
混血	0	0	0	0	0

表C-3. 大陸移居美國僑民存活人口 -- 按性別及年齡分

單位：人

	2000年	2001年	2002年	2003年	2004年
合計	612,460	666,547	725,769	766,310	815,320
0 - 4	50,225	52,856	57,006	58,005	59,397
5 - 9	40,858	47,687	53,752	58,487	62,512
10-14	38,809	41,100	43,035	44,699	48,618
15-19	34,473	39,773	45,540	49,269	53,561
20-24	33,469	36,351	40,108	43,267	46,892
25-29	37,749	39,228	40,961	41,462	43,533
30-34	50,817	54,197	57,669	58,054	59,604
35-39	75,248	76,862	73,943	71,715	72,889
40-44	61,219	65,873	76,086	84,760	89,962
45-49	52,955	61,062	69,370	73,245	77,043
50-54	39,962	44,332	49,203	54,108	60,067
55-59	26,310	30,154	34,733	38,977	43,818
60-64	22,650	24,562	26,600	28,219	30,706
65-69	20,609	22,356	24,243	25,379	26,768
70-74	14,713	16,151	17,756	19,319	20,861
75-79	8,605	9,594	10,708	11,641	12,623
80-84	3,458	4,040	4,624	5,223	5,889
85+	328	367	429	481	577
男	279,101	301,299	325,549	342,274	362,406
0 - 4	19,658	20,086	20,758	21,321	22,167
5 - 9	17,769	19,381	20,978	21,647	21,936
10-14	20,263	21,327	22,059	22,496	23,528
15-19	18,201	20,961	23,957	25,963	28,232
20-24	17,148	18,644	20,570	22,221	24,160
25-29	16,522	17,248	17,999	18,462	19,405
30-34	19,549	21,030	22,782	23,301	24,220
35-39	33,004	33,057	30,843	29,361	29,574
40-44	28,313	30,015	34,322	37,688	39,585
45-49	24,750	28,637	32,468	34,087	35,589
50-54	19,269	21,195	23,387	25,570	28,198
55-59	12,650	14,490	16,714	18,701	20,965
60-64	10,720	11,634	12,673	13,415	14,605
65-69	9,502	10,371	11,290	11,917	12,648
70-74	6,626	7,411	8,237	8,970	9,668
75-79	3,611	4,008	4,488	4,913	5,396
80-84	1,425	1,656	1,862	2,068	2,314
85+	120	148	161	174	218
女	333,359	365,248	400,220	424,036	452,914
0 - 4	30,567	32,770	36,248	36,684	37,231
5 - 9	23,089	28,307	32,775	36,840	40,576
10-14	18,546	19,774	20,976	22,203	25,091
15-19	16,272	18,812	21,583	23,306	25,330
20-24	16,321	17,707	19,538	21,046	22,732
25-29	21,228	21,980	22,962	23,000	24,128
30-34	31,269	33,167	34,887	34,753	35,384
35-39	42,244	43,804	43,101	42,354	43,315
40-44	32,907	35,858	41,765	47,073	50,376
45-49	28,206	32,425	36,902	39,158	41,454
50-54	20,693	23,137	25,816	28,538	31,869
55-59	13,660	15,664	18,019	20,277	22,853
60-64	11,930	12,929	13,927	14,803	16,101
65-69	11,108	11,984	12,953	13,462	14,120
70-74	8,087	8,740	9,519	10,349	11,193
75-79	4,993	5,586	6,220	6,729	7,227
80-84	2,032	2,384	2,762	3,155	3,575
85+	208	219	268	307	359

表C-4. 大陸移居美國僑民存活人口 -- 按血統及年齡分

單位：人

	2000年	2001年	2002年	2003年	2004年
合計	612,460	666,547	725,769	766,310	815,320
0 - 4	50,225	52,856	57,006	58,005	59,397
5 - 9	40,858	47,687	53,752	58,487	62,512
10-14	38,809	41,100	43,035	44,699	48,618
15-19	34,473	39,773	45,540	49,269	53,561
20-24	33,469	36,351	40,108	43,267	46,892
25-29	37,749	39,228	40,961	41,462	43,533
30-34	50,817	54,197	57,669	58,054	59,604
35-39	75,248	76,862	73,943	71,715	72,889
40-44	61,219	65,873	76,086	84,760	89,962
45-49	52,955	61,062	69,370	73,245	77,043
50-54	39,962	44,332	49,203	54,108	60,067
55-59	26,310	30,154	34,733	38,977	43,818
60-64	22,650	24,562	26,600	28,219	30,706
65-69	20,609	22,356	24,243	25,379	26,768
70-74	14,713	16,151	17,756	19,319	20,861
75-79	8,605	9,594	10,708	11,641	12,623
80-84	3,458	4,040	4,624	5,223	5,889
85+	328	367	429	481	577
純種	580,680	632,522	689,369	727,459	773,882
0 - 4	39,643	42,106	45,951	46,578	47,468
5 - 9	32,485	38,614	44,030	48,414	52,334
10-14	32,236	34,136	35,893	37,127	40,544
15-19	31,687	36,283	41,317	44,314	47,777
20-24	32,437	35,236	38,669	41,462	44,654
25-29	36,658	38,142	39,901	40,416	42,501
30-34	50,078	53,355	56,730	57,060	58,541
35-39	74,886	76,431	73,463	71,163	72,257
40-44	61,045	65,689	75,874	84,497	89,653
45-49	52,895	60,987	69,267	73,116	76,893
50-54	39,956	44,318	49,180	54,073	60,018
55-59	26,310	30,154	34,733	38,977	43,818
60-64	22,650	24,562	26,600	28,219	30,706
65-69	20,609	22,356	24,243	25,379	26,768
70-74	14,713	16,151	17,756	19,319	20,861
75-79	8,605	9,594	10,708	11,641	12,623
80-84	3,458	4,040	4,624	5,223	5,889
85+	328	367	429	481	577
混血	31,780	34,025	36,400	38,851	41,438
0 - 4	10,582	10,750	11,055	11,427	11,930
5 - 9	8,373	9,073	9,722	10,073	10,178
10-14	6,573	6,964	7,142	7,572	8,075
15-19	2,786	3,490	4,223	4,955	5,785
20-24	1,032	1,116	1,439	1,805	2,238
25-29	1,091	1,086	1,060	1,046	1,031
30-34	739	842	939	994	1,062
35-39	362	431	481	552	632
40-44	174	184	213	263	309
45-49	61	76	103	129	151
50-54	6	13	23	35	49
55-59	-	-	-	-	-
60-64	-	-	-	-	-
65-69	-	-	-	-	-
70-74	-	-	-	-	-
75-79	-	-	-	-	-
80-84	-	-	-	-	-
85+	-	-	-	-	-

表C-5. 大陸移居美國僑民存活人口 -- 按世代及性別分

2000年

單位：人

	合計	第一代	第二代	第三代	第四代	第五代
合 計	612,460	506,151	97,159	8,984	166	0
0 - 4	50,225	14,934	32,190	2,977	125	0
5 - 9	40,858	13,012	25,259	2,552	36	0
10-14	38,809	16,951	19,806	2,047	5	-
15-19	34,473	25,300	8,206	968	0	-
20-24	33,469	30,037	3,109	323	0	-
25-29	37,749	33,895	3,749	105	-	-
30-34	50,817	48,149	2,656	12	-	-
35-39	75,248	73,936	1,312	0	-	-
40-44	61,219	60,588	632	-	-	-
45-49	52,955	52,736	220	-	-	-
50-54	39,962	39,940	22	-	-	-
55-59	26,310	26,310	-	-	-	-
60-64	22,650	22,650	-	-	-	-
65-69	20,609	20,609	-	-	-	-
70-74	14,713	14,713	-	-	-	-
75-79	8,605	8,605	-	-	-	-
80-84	3,458	3,458	-	-	-	-
85+	328	328	-	-	-	-
男 性	279,101	222,632	51,599	4,781	89	0
0 - 4	19,658	614	17,371	1,606	68	0
5 - 9	17,769	2,846	13,537	1,367	19	0
10-14	20,263	8,753	10,429	1,078	3	-
15-19	18,201	13,428	4,270	503	0	-
20-24	17,148	15,383	1,599	166	0	-
25-29	16,522	14,546	1,922	54	-	-
30-34	19,549	18,188	1,354	6	-	-
35-39	33,004	32,336	668	0	-	-
40-44	28,313	27,988	324	-	-	-
45-49	24,750	24,637	113	-	-	-
50-54	19,269	19,258	11	-	-	-
55-59	12,650	12,650	-	-	-	-
60-64	10,720	10,720	-	-	-	-
65-69	9,502	9,502	-	-	-	-
70-74	6,626	6,626	-	-	-	-
75-79	3,611	3,611	-	-	-	-
80-84	1,425	1,425	-	-	-	-
85+	120	120	-	-	-	-
女 性	333,359	283,519	45,560	4,203	76	0
0 - 4	30,567	14,320	14,819	1,370	58	0
5 - 9	23,089	10,166	11,721	1,185	16	0
10-14	18,546	8,199	9,376	969	2	-
15-19	16,272	11,872	3,935	464	0	-
20-24	16,321	14,653	1,511	157	0	-
25-29	21,228	19,350	1,827	51	-	-
30-34	31,269	29,961	1,302	6	-	-
35-39	42,244	41,600	644	0	-	-
40-44	32,907	32,599	307	-	-	-
45-49	28,206	28,099	107	-	-	-
50-54	20,693	20,682	11	-	-	-
55-59	13,660	13,660	-	-	-	-
60-64	11,930	11,930	-	-	-	-
65-69	11,108	11,108	-	-	-	-
70-74	8,087	8,087	-	-	-	-
75-79	4,993	4,993	-	-	-	-
80-84	2,032	2,032	-	-	-	-
85+	208	208	-	-	-	-

表C-6. 大陸移居美國僑民存活人口 -- 按世代及性別分

2001年

單位：人

	合計	第一代	第二代	第三代	第四代	第五代
合計	666,547	552,746	104,016	9,574	211	0
0 - 4	52,856	16,995	32,739	2,970	152	0
5 - 9	47,687	17,457	27,495	2,683	51	0
10-14	41,100	17,976	20,918	2,198	8	-
15-19	39,773	28,225	10,398	1,150	0	-
20-24	36,351	32,704	3,233	414	0	-
25-29	39,228	35,421	3,671	136	-	-
30-34	54,197	51,167	3,008	23	-	-
35-39	76,862	75,300	1,561	0	-	-
40-44	65,873	65,205	668	-	-	-
45-49	61,062	60,787	275	-	-	-
50-54	44,332	44,283	49	-	-	-
55-59	30,154	30,154	-	-	-	-
60-64	24,562	24,562	-	-	-	-
65-69	22,356	22,356	-	-	-	-
70-74	16,151	16,151	-	-	-	-
75-79	9,594	9,594	-	-	-	-
80-84	4,040	4,040	-	-	-	-
85+	367	367	-	-	-	-
男性	301,299	240,791	55,296	5,099	114	0
0 - 4	20,086	736	17,666	1,603	82	0
5 - 9	19,381	3,127	14,784	1,442	28	0
10-14	21,327	9,141	11,023	1,158	4	-
15-19	20,961	14,920	5,439	601	0	-
20-24	18,644	16,769	1,662	213	0	-
25-29	17,248	15,291	1,887	70	-	-
30-34	21,030	19,491	1,527	11	-	-
35-39	33,057	32,257	800	0	-	-
40-44	30,015	29,673	343	-	-	-
45-49	28,637	28,496	141	-	-	-
50-54	21,195	21,170	25	-	-	-
55-59	14,490	14,490	-	-	-	-
60-64	11,634	11,634	-	-	-	-
65-69	10,371	10,371	-	-	-	-
70-74	7,411	7,411	-	-	-	-
75-79	4,008	4,008	-	-	-	-
80-84	1,656	1,656	-	-	-	-
85+	148	148	-	-	-	-
女性	365,248	311,955	48,720	4,475	97	0
0 - 4	32,770	16,259	15,074	1,368	70	0
5 - 9	28,307	14,330	12,712	1,241	24	0
10-14	19,774	8,835	9,896	1,039	4	-
15-19	18,812	13,305	4,959	549	0	-
20-24	17,707	15,935	1,571	201	0	-
25-29	21,980	20,130	1,785	66	-	-
30-34	33,167	31,676	1,480	11	-	-
35-39	43,804	43,043	761	0	-	-
40-44	35,858	35,532	325	-	-	-
45-49	32,425	32,291	134	-	-	-
50-54	23,137	23,113	24	-	-	-
55-59	15,664	15,664	-	-	-	-
60-64	12,929	12,929	-	-	-	-
65-69	11,984	11,984	-	-	-	-
70-74	8,740	8,740	-	-	-	-
75-79	5,586	5,586	-	-	-	-
80-84	2,384	2,384	-	-	-	-
85+	219	219	-	-	-	-

表C-7. 大陸移居美國僑民存活人口 -- 按世代及性別分

2002年

單位：人

	合計	第一代	第二代	第三代	第四代	第五代
合計	725,769	604,040	111,279	10,181	269	0
0 - 4	57,006	20,128	33,696	2,991	191	0
5 - 9	53,752	21,300	29,592	2,795	65	0
10-14	43,035	19,359	21,375	2,288	12	-
15-19	45,540	31,529	12,659	1,352	1	-
20-24	40,108	35,416	4,145	548	0	-
25-29	40,961	37,281	3,511	170	-	-
30-34	57,669	54,301	3,331	36	-	-
35-39	73,943	72,202	1,741	1	-	-
40-44	76,086	75,315	771	-	-	-
45-49	69,370	68,998	373	-	-	-
50-54	49,203	49,118	85	-	-	-
55-59	34,733	34,733	-	-	-	-
60-64	26,600	26,600	-	-	-	-
65-69	24,243	24,243	-	-	-	-
70-74	17,756	17,756	-	-	-	-
75-79	10,708	10,708	-	-	-	-
80-84	4,624	4,624	-	-	-	-
85+	429	429	-	-	-	-
男性	325,549	260,767	59,211	5,426	145	0
0 - 4	20,758	860	18,181	1,614	103	0
5 - 9	20,978	3,487	15,950	1,507	35	0
10-14	22,059	9,559	11,285	1,208	7	-
15-19	23,957	16,604	6,644	709	0	-
20-24	20,570	18,155	2,134	282	0	-
25-29	17,999	16,108	1,804	87	-	-
30-34	22,782	21,069	1,694	19	-	-
35-39	30,843	29,950	892	0	-	-
40-44	34,322	33,928	394	-	-	-
45-49	32,468	32,277	191	-	-	-
50-54	23,387	23,344	43	-	-	-
55-59	16,714	16,714	-	-	-	-
60-64	12,673	12,673	-	-	-	-
65-69	11,290	11,290	-	-	-	-
70-74	8,237	8,237	-	-	-	-
75-79	4,488	4,488	-	-	-	-
80-84	1,862	1,862	-	-	-	-
85+	161	161	-	-	-	-
女性	400,220	343,273	52,068	4,755	124	0
0 - 4	36,248	19,268	15,515	1,377	88	0
5 - 9	32,775	17,813	13,643	1,289	30	0
10-14	20,976	9,800	10,090	1,080	6	-
15-19	21,583	14,924	6,016	643	0	-
20-24	19,538	17,261	2,011	266	0	-
25-29	22,962	21,173	1,707	82	-	-
30-34	34,887	33,232	1,637	18	-	-
35-39	43,101	42,251	849	0	-	-
40-44	41,765	41,387	377	-	-	-
45-49	36,902	36,720	182	-	-	-
50-54	25,816	25,775	41	-	-	-
55-59	18,019	18,019	-	-	-	-
60-64	13,927	13,927	-	-	-	-
65-69	12,953	12,953	-	-	-	-
70-74	9,519	9,519	-	-	-	-
75-79	6,220	6,220	-	-	-	-
80-84	2,762	2,762	-	-	-	-
85+	268	268	-	-	-	-

表C-8. 大陸移居美國僑民存活人口 -- 按世代及性別分

2003年

單位：人

	合計	第一代	第二代	第三代	第四代	第五代
合計	766,310	636,449	118,684	10,835	342	0
0 - 4	58,005	19,930	34,779	3,055	241	0
5 - 9	58,487	24,875	30,647	2,883	81	0
10-14	44,699	19,574	22,713	2,394	18	-
15-19	49,269	32,801	14,908	1,559	1	-
20-24	43,267	37,372	5,220	675	0	-
25-29	41,462	37,873	3,378	211	-	-
30-34	58,054	54,504	3,495	55	-	-
35-39	71,715	69,716	1,998	2	-	-
40-44	84,760	83,807	953	-	-	-
45-49	73,245	72,779	467	-	-	-
50-54	54,108	53,980	127	-	-	-
55-59	38,977	38,977	-	-	-	-
60-64	28,219	28,219	-	-	-	-
65-69	25,379	25,379	-	-	-	-
70-74	19,319	19,319	-	-	-	-
75-79	11,641	11,641	-	-	-	-
80-84	5,223	5,223	-	-	-	-
85+	481	481	-	-	-	-
男性	342,274	273,109	63,202	5,779	184	0
0 - 4	21,321	778	18,765	1,648	130	0
5 - 9	21,647	3,509	16,538	1,556	44	0
10-14	22,496	9,151	12,064	1,272	9	-
15-19	25,963	17,330	7,815	817	1	-
20-24	22,221	19,179	2,694	348	0	-
25-29	18,462	16,619	1,735	108	-	-
30-34	23,301	21,488	1,785	28	-	-
35-39	29,361	28,342	1,018	1	-	-
40-44	37,688	37,202	486	-	-	-
45-49	34,087	33,848	239	-	-	-
50-54	25,570	25,505	65	-	-	-
55-59	18,701	18,701	-	-	-	-
60-64	13,415	13,415	-	-	-	-
65-69	11,917	11,917	-	-	-	-
70-74	8,970	8,970	-	-	-	-
75-79	4,913	4,913	-	-	-	-
80-84	2,068	2,068	-	-	-	-
85+	174	174	-	-	-	-
女性	424,036	363,341	55,482	5,056	157	0
0 - 4	36,684	19,152	16,014	1,407	111	0
5 - 9	36,840	21,367	14,109	1,327	37	0
10-14	22,203	10,423	10,649	1,123	8	-
15-19	23,306	15,471	7,093	742	1	-
20-24	21,046	18,193	2,526	327	0	-
25-29	23,000	21,254	1,643	103	-	-
30-34	34,753	33,016	1,711	27	-	-
35-39	42,354	41,373	980	1	-	-
40-44	47,073	46,605	467	-	-	-
45-49	39,158	38,931	228	-	-	-
50-54	28,538	28,476	62	-	-	-
55-59	20,277	20,277	-	-	-	-
60-64	14,803	14,803	-	-	-	-
65-69	13,462	13,462	-	-	-	-
70-74	10,349	10,349	-	-	-	-
75-79	6,729	6,729	-	-	-	-
80-84	3,155	3,155	-	-	-	-
85+	307	307	-	-	-	-

表C-9. 大陸移居美國僑民存活人口 -- 按世代及性別分

2004年

單位：人

	合計	第一代	第二代	第三代	第四代	第五代
合計	815,320	676,946	126,368	11,573	433	0
0 - 4	59,397	19,754	36,132	3,208	304	0
5 - 9	62,512	28,606	30,869	2,934	102	0
10-14	48,618	21,757	24,366	2,471	24	-
15-19	53,561	34,320	17,440	1,799	3	-
20-24	46,892	39,558	6,521	813	0	-
25-29	43,533	40,047	3,221	265	-	-
30-34	59,604	55,827	3,698	78	-	-
35-39	72,889	70,605	2,279	6	-	-
40-44	89,962	88,842	1,120	-	-	-
45-49	77,043	76,497	546	-	-	-
50-54	60,067	59,890	177	-	-	-
55-59	43,818	43,818	-	-	-	-
60-64	30,706	30,706	-	-	-	-
65-69	26,768	26,768	-	-	-	-
70-74	20,861	20,861	-	-	-	-
75-79	12,623	12,623	-	-	-	-
80-84	5,889	5,889	-	-	-	-
85+	577	577	-	-	-	-
男性	362,406	288,652	67,343	6,177	234	0
0 - 4	22,167	777	19,495	1,731	164	0
5 - 9	21,936	3,644	16,654	1,583	55	0
10-14	23,528	9,185	13,011	1,319	13	-
15-19	28,232	18,119	9,166	945	1	-
20-24	24,160	20,365	3,374	420	0	-
25-29	19,405	17,616	1,653	136	-	-
30-34	24,220	22,287	1,892	40	-	-
35-39	29,574	28,412	1,159	3	-	-
40-44	39,585	39,015	570	-	-	-
45-49	35,589	35,310	279	-	-	-
50-54	28,198	28,108	90	-	-	-
55-59	20,965	20,965	-	-	-	-
60-64	14,605	14,605	-	-	-	-
65-69	12,648	12,648	-	-	-	-
70-74	9,668	9,668	-	-	-	-
75-79	5,396	5,396	-	-	-	-
80-84	2,314	2,314	-	-	-	-
85+	218	218	-	-	-	-
女性	452,914	388,294	59,024	5,396	200	0
0 - 4	37,231	18,977	16,637	1,477	140	0
5 - 9	40,576	24,962	14,215	1,351	47	0
10-14	25,091	12,572	11,355	1,153	11	-
15-19	25,330	16,201	8,274	853	1	-
20-24	22,732	19,193	3,147	392	0	-
25-29	24,128	22,431	1,568	129	-	-
30-34	35,384	33,540	1,806	38	-	-
35-39	43,315	42,193	1,119	3	-	-
40-44	50,376	49,826	550	-	-	-
45-49	41,454	41,187	267	-	-	-
50-54	31,869	31,782	87	-	-	-
55-59	22,853	22,853	-	-	-	-
60-64	16,101	16,101	-	-	-	-
65-69	14,120	14,120	-	-	-	-
70-74	11,193	11,193	-	-	-	-
75-79	7,227	7,227	-	-	-	-
80-84	3,575	3,575	-	-	-	-
85+	359	359	-	-	-	-

表D-1. 香港移居美國僑民存活人口 -- 按世代及性別分

單位：人

		2000年	2001年	2002年	2003年	2004年
合	計	573,411	586,654	597,466	605,226	613,241
	男	281,763	288,179	293,427	297,210	301,106
	女	291,648	298,474	304,039	308,016	312,135
第	一 代	378,786	386,301	391,302	393,216	395,367
	男	181,336	184,769	186,992	187,732	188,576
	女	197,451	201,532	204,310	205,484	206,791
第	二 代	165,178	168,274	171,293	174,195	176,981
	男	85,169	86,778	88,345	89,851	91,295
	女	80,008	81,496	82,948	84,344	85,686
第	三 代	29,073	31,605	34,275	37,073	39,977
	男	15,063	16,385	17,780	19,240	20,757
	女	14,009	15,219	16,495	17,832	19,220
第	四 代	374	474	596	742	916
	男	195	247	310	387	477
	女	179	227	285	355	438
第	五 代	0	0	0	0	0
	男	0	0	0	0	0
	女	0	0	0	0	0

表D-2. 香港移居美國僑民存活人口 -- 按世代及血統分

單位：人

	2000年	2001年	2002年	2003年	2004年
合計	573,411	586,654	597,466	605,226	613,241
純種	511,859	522,804	531,249	536,587	542,134
混血	61,552	63,849	66,216	68,639	71,107
第一代	378,786	386,301	391,302	393,216	395,367
純種	378,786	386,301	391,302	393,216	395,367
混血	-	-	-	-	-
第二代	165,178	168,274	171,293	174,195	176,981
純種	119,611	121,854	124,040	126,141	128,159
混血	45,566	46,420	47,253	48,054	48,822
第三代	29,073	31,605	34,275	37,073	39,977
純種	13,369	14,534	15,761	17,048	18,384
混血	15,704	17,071	18,513	20,025	21,593
第四代	374	474	596	742	916
純種	92	116	146	182	224
混血	282	358	450	560	691
第五代	0	0	0	0	0
純種	0	0	0	0	0
混血	0	0	0	0	0

表D-3. 香港移居美國僑民存活人口 -- 按性別及五歲年齡組分

單位：人

	2000年	2001年	2002年	2003年	2004年
合計	573,411	586,654	597,466	605,226	613,241
0 - 4	28,657	28,410	28,466	28,969	29,581
5 - 9	34,376	34,609	33,937	32,558	30,866
10-14	33,037	33,619	34,586	34,828	35,702
15-19	40,447	39,375	38,048	37,371	36,783
20-24	46,261	46,770	47,049	46,507	45,356
25-29	45,772	46,291	46,343	46,262	46,647
30-34	42,199	44,254	45,866	47,154	48,081
35-39	44,742	44,520	44,134	43,934	44,441
40-44	49,113	49,486	49,773	49,466	49,060
45-49	49,047	50,365	51,813	52,623	52,725
50-54	45,670	48,318	49,871	50,650	51,104
55-59	28,111	31,219	34,707	38,611	42,807
60-64	23,945	24,511	25,122	25,811	26,912
65-69	21,227	21,817	22,353	22,766	23,268
70-74	17,019	17,649	18,364	19,037	19,629
75-79	12,216	12,855	13,382	13,994	14,493
80-84	6,976	7,512	8,108	8,663	9,232
85+	4,596	5,073	5,546	6,023	6,553
男性	281,763	288,179	293,427	297,210	301,106
0 - 4	14,908	14,823	14,858	15,118	15,447
5 - 9	17,769	17,841	17,531	16,849	15,976
10-14	17,049	17,399	17,896	17,998	18,485
15-19	21,001	20,457	19,764	19,422	19,072
20-24	24,056	24,309	24,536	24,215	23,643
25-29	23,599	23,926	23,818	23,844	24,110
30-34	21,221	22,278	23,229	24,018	24,472
35-39	21,912	21,779	21,610	21,546	21,966
40-44	23,664	23,763	23,861	23,736	23,543
45-49	23,665	24,323	25,031	25,336	25,264
50-54	21,847	23,287	24,065	24,399	24,631
55-59	13,339	14,594	16,227	18,197	20,261
60-64	11,846	12,082	12,296	12,461	12,832
65-69	9,962	10,393	10,768	11,011	11,299
70-74	7,282	7,652	8,054	8,530	8,916
75-79	4,843	5,078	5,281	5,540	5,833
80-84	2,558	2,776	3,030	3,249	3,429
85+	1,244	1,420	1,575	1,741	1,928
女性	291,648	298,474	304,039	308,016	312,135
0 - 4	13,748	13,587	13,609	13,850	14,134
5 - 9	16,607	16,768	16,406	15,708	14,890
10-14	15,988	16,220	16,690	16,830	17,217
15-19	19,446	18,919	18,284	17,950	17,712
20-24	22,205	22,461	22,513	22,292	21,713
25-29	22,173	22,365	22,525	22,418	22,537
30-34	20,978	21,977	22,637	23,135	23,609
35-39	22,830	22,741	22,524	22,388	22,476
40-44	25,450	25,723	25,913	25,730	25,517
45-49	25,382	26,042	26,781	27,287	27,461
50-54	23,823	25,031	25,805	26,251	26,473
55-59	14,772	16,625	18,480	20,414	22,546
60-64	12,098	12,429	12,826	13,350	14,081
65-69	11,266	11,425	11,585	11,755	11,969
70-74	9,737	9,997	10,310	10,507	10,713
75-79	7,373	7,777	8,101	8,454	8,660
80-84	4,418	4,736	5,078	5,414	5,803
85+	3,352	3,653	3,971	4,282	4,624

表D-4. 香港移居美國僑民存活人口 -- 按血統及五歲年齡組分

單位：人

	2000年	2001年	2002年	2003年	2004年
合計	573,411	586,654	597,466	605,226	613,241
0 - 4	28,657	28,410	28,466	28,969	29,581
5 - 9	34,376	34,609	33,937	32,558	30,866
10-14	33,037	33,619	34,586	34,828	35,702
15-19	40,447	39,375	38,048	37,371	36,783
20-24	46,261	46,770	47,049	46,507	45,356
25-29	45,772	46,291	46,343	46,262	46,647
30-34	42,199	44,254	45,866	47,154	48,081
35-39	44,742	44,520	44,134	43,934	44,441
40-44	49,113	49,486	49,773	49,466	49,060
45-49	49,047	50,365	51,813	52,623	52,725
50-54	45,670	48,318	49,871	50,650	51,104
55-59	28,111	31,219	34,707	38,611	42,807
60-64	23,945	24,511	25,122	25,811	26,912
65-69	21,227	21,817	22,353	22,766	23,268
70-74	17,019	17,649	18,364	19,037	19,629
75-79	12,216	12,855	13,382	13,994	14,493
80-84	6,976	7,512	8,108	8,663	9,232
85+	4,596	5,073	5,546	6,023	6,553
純種	511,859	522,804	531,249	536,587	542,134
0 - 4	17,972	17,635	17,464	17,546	17,709
5 - 9	23,196	23,134	22,475	21,359	20,041
10-14	24,433	24,697	25,097	24,860	25,091
15-19	31,776	30,846	29,708	28,992	28,320
20-24	38,126	38,378	38,446	37,788	36,636
25-29	39,064	39,274	39,041	38,698	38,833
30-34	37,905	39,343	40,417	41,188	41,710
35-39	43,044	42,561	41,746	41,028	40,885
40-44	48,018	48,266	48,432	48,006	47,484
45-49	48,586	49,780	51,103	51,787	51,763
50-54	45,649	48,254	49,740	50,429	50,769
55-59	28,111	31,219	34,707	38,611	42,807
60-64	23,945	24,511	25,122	25,811	26,912
65-69	21,227	21,817	22,353	22,766	23,268
70-74	17,019	17,649	18,364	19,037	19,629
75-79	12,216	12,855	13,382	13,994	14,493
80-84	6,976	7,512	8,108	8,663	9,232
85+	4,596	5,073	5,546	6,023	6,553
混血	61,552	63,849	66,216	68,639	71,107
0 - 4	10,685	10,775	11,003	11,423	11,872
5 - 9	11,181	11,475	11,462	11,199	10,826
10-14	8,604	8,923	9,489	9,967	10,611
15-19	8,671	8,529	8,339	8,379	8,463
20-24	8,135	8,392	8,603	8,719	8,720
25-29	6,708	7,017	7,302	7,563	7,814
30-34	4,294	4,912	5,449	5,966	6,371
35-39	1,698	1,959	2,388	2,906	3,556
40-44	1,096	1,220	1,341	1,460	1,576
45-49	461	584	710	836	962
50-54	21	64	130	221	336
55-59	-	-	-	-	-
60-64	-	-	-	-	-
65-69	-	-	-	-	-
70-74	-	-	-	-	-
75-79	-	-	-	-	-
80-84	-	-	-	-	-
85+	-	-	-	-	-

表D-5. 香港移居美國僑民存活人口 -- 按性別、五歲年齡組及世代分

2000年

單位：人

	合計	第一代	第二代	第三代	第四代	第五代
合 計	573,411	378,786	165,178	29,073	374	0
0 - 4	28,657	443	17,454	10,488	271	0
5 - 9	34,376	2,246	23,435	8,604	90	0
10-14	33,037	6,251	22,199	4,576	11	-
15-19	40,447	12,006	25,319	3,121	1	-
20-24	46,261	18,371	26,221	1,670	0	-
25-29	45,772	21,982	23,242	549	-	-
30-34	42,199	26,696	15,439	64	-	-
35-39	44,742	38,589	6,152	1	-	-
40-44	49,113	45,142	3,972	-	-	-
45-49	49,047	47,378	1,669	-	-	-
50-54	45,670	45,594	76	-	-	-
55-59	28,111	28,111	-	-	-	-
60-64	23,945	23,945	-	-	-	-
65-69	21,227	21,227	-	-	-	-
70-74	17,019	17,019	-	-	-	-
75-79	12,216	12,216	-	-	-	-
80-84	6,976	6,976	-	-	-	-
85+	4,596	4,596	-	-	-	-
男 性	281,763	181,336	85,169	15,063	195	0
0 - 4	14,908	221	9,085	5,462	141	0
5 - 9	17,769	1,129	12,136	4,457	47	0
10-14	17,049	3,235	11,447	2,360	6	-
15-19	21,001	6,359	13,034	1,607	1	-
20-24	24,056	9,671	13,524	861	0	-
25-29	23,599	11,366	11,951	283	-	-
30-34	21,221	13,270	7,918	33	-	-
35-39	21,912	18,762	3,149	1	-	-
40-44	23,664	21,630	2,034	-	-	-
45-49	23,665	22,812	853	-	-	-
50-54	21,847	21,808	39	-	-	-
55-59	13,339	13,339	-	-	-	-
60-64	11,846	11,846	-	-	-	-
65-69	9,962	9,962	-	-	-	-
70-74	7,282	7,282	-	-	-	-
75-79	4,843	4,843	-	-	-	-
80-84	2,558	2,558	-	-	-	-
85+	1,244	1,244	-	-	-	-
女 性	291,648	197,451	80,008	14,009	179	0
0 - 4	13,748	223	8,369	5,026	130	0
5 - 9	16,607	1,118	11,299	4,147	44	0
10-14	15,988	3,016	10,751	2,216	6	-
15-19	19,446	5,646	12,285	1,514	0	-
20-24	22,205	8,700	12,696	809	0	-
25-29	22,173	10,616	11,291	266	-	-
30-34	20,978	13,426	7,521	31	-	-
35-39	22,830	19,826	3,003	1	-	-
40-44	25,450	23,512	1,938	-	-	-
45-49	25,382	24,566	817	-	-	-
50-54	23,823	23,786	37	-	-	-
55-59	14,772	14,772	-	-	-	-
60-64	12,098	12,098	-	-	-	-
65-69	11,266	11,266	-	-	-	-
70-74	9,737	9,737	-	-	-	-
75-79	7,373	7,373	-	-	-	-
80-84	4,418	4,418	-	-	-	-
85+	3,352	3,352	-	-	-	-

表D-6. 香港移居美國僑民存活人口 -- 按性別、五歲年齡組及世代分

2001年

單位：人

	合計	第一代	第二代	第三代	第四代	第五代
合 計	586,654	386,301	168,274	31,605	474	0
0 - 4	28,410	497	16,552	11,025	336	0
5 - 9	34,609	2,167	22,981	9,343	118	0
10-14	33,619	6,193	22,306	5,103	18	-
15-19	39,375	11,650	24,394	3,329	2	-
20-24	46,770	18,234	26,569	1,967	0	-
25-29	46,291	21,551	24,011	728	-	-
30-34	44,254	26,551	17,597	106	-	-
35-39	44,520	37,423	7,093	4	-	-
40-44	49,486	45,065	4,421	-	-	-
45-49	50,365	48,247	2,118	-	-	-
50-54	48,318	48,086	232	-	-	-
55-59	31,219	31,219	-	-	-	-
60-64	24,511	24,511	-	-	-	-
65-69	21,817	21,817	-	-	-	-
70-74	17,649	17,649	-	-	-	-
75-79	12,855	12,855	-	-	-	-
80-84	7,512	7,512	-	-	-	-
85+	5,073	5,073	-	-	-	-
男 性	288,179	184,769	86,778	16,385	247	0
0 - 4	14,823	253	8,639	5,755	176	0
5 - 9	17,841	1,038	11,903	4,839	61	0
10-14	17,399	3,254	11,504	2,632	9	-
15-19	20,457	6,176	12,565	1,715	1	-
20-24	24,309	9,615	13,681	1,013	0	-
25-29	23,926	11,182	12,369	376	-	-
30-34	22,278	13,204	9,019	54	-	-
35-39	21,779	18,144	3,633	2	-	-
40-44	23,763	21,499	2,264	-	-	-
45-49	24,323	23,241	1,082	-	-	-
50-54	23,287	23,169	118	-	-	-
55-59	14,594	14,594	-	-	-	-
60-64	12,082	12,082	-	-	-	-
65-69	10,393	10,393	-	-	-	-
70-74	7,652	7,652	-	-	-	-
75-79	5,078	5,078	-	-	-	-
80-84	2,776	2,776	-	-	-	-
85+	1,420	1,420	-	-	-	-
女 性	298,474	201,532	81,496	15,219	227	0
0 - 4	13,587	244	7,913	5,270	161	0
5 - 9	16,768	1,130	11,077	4,504	57	0
10-14	16,220	2,939	10,802	2,471	9	-
15-19	18,919	5,474	11,829	1,614	1	-
20-24	22,461	8,619	12,888	954	0	-
25-29	22,365	10,370	11,642	353	-	-
30-34	21,977	13,347	8,578	52	-	-
35-39	22,741	19,279	3,460	2	-	-
40-44	25,723	23,566	2,157	-	-	-
45-49	26,042	25,006	1,036	-	-	-
50-54	25,031	24,917	114	-	-	-
55-59	16,625	16,625	-	-	-	-
60-64	12,429	12,429	-	-	-	-
65-69	11,425	11,425	-	-	-	-
70-74	9,997	9,997	-	-	-	-
75-79	7,777	7,777	-	-	-	-
80-84	4,736	4,736	-	-	-	-
85+	3,653	3,653	-	-	-	-

表D-7. 香港移居美國僑民存活人口 -- 按性別、五歲年齡組及世代分
2002年

單位：人

	合計	第一代	第二代	第三代	第四代	第五代
合 計	597,466	391,302	171,293	34,275	596	0
0 - 4	28,466	500	15,863	11,687	416	0
5 - 9	33,937	2,042	21,937	9,809	149	0
10-14	34,586	5,850	22,850	5,858	28	-
15-19	38,048	11,207	23,305	3,533	3	-
20-24	47,049	18,036	26,745	2,268	0	-
25-29	46,343	20,773	24,631	938	-	-
30-34	45,866	26,277	19,418	171	-	-
35-39	44,134	35,487	8,636	11	-	-
40-44	49,773	44,912	4,862	-	-	-
45-49	51,813	49,239	2,573	-	-	-
50-54	49,871	49,398	472	-	-	-
55-59	34,707	34,707	-	-	-	-
60-64	25,122	25,122	-	-	-	-
65-69	22,353	22,353	-	-	-	-
70-74	18,364	18,364	-	-	-	-
75-79	13,382	13,382	-	-	-	-
80-84	8,108	8,108	-	-	-	-
85+	5,546	5,546	-	-	-	-
男 性	293,427	186,992	88,345	17,780	310	0
0 - 4	14,858	254	8,284	6,103	217	0
5 - 9	17,531	987	11,378	5,088	77	0
10-14	17,896	3,058	11,799	3,025	14	-
15-19	19,764	5,942	12,001	1,819	1	-
20-24	24,536	9,600	13,768	1,168	0	-
25-29	23,818	10,643	12,691	484	-	-
30-34	23,229	13,189	9,952	88	-	-
35-39	21,610	17,177	4,428	6	-	-
40-44	23,861	21,370	2,490	-	-	-
45-49	25,031	23,717	1,314	-	-	-
50-54	24,065	23,825	240	-	-	-
55-59	16,227	16,227	-	-	-	-
60-64	12,296	12,296	-	-	-	-
65-69	10,768	10,768	-	-	-	-
70-74	8,054	8,054	-	-	-	-
75-79	5,281	5,281	-	-	-	-
80-84	3,030	3,030	-	-	-	-
85+	1,575	1,575	-	-	-	-
女 性	304,039	204,310	82,948	16,495	285	0
0 - 4	13,609	246	7,580	5,584	199	0
5 - 9	16,406	1,055	10,558	4,721	72	0
10-14	16,690	2,793	11,051	2,833	14	-
15-19	18,284	5,264	11,305	1,714	1	-
20-24	22,513	8,436	12,977	1,101	0	-
25-29	22,525	10,130	11,941	455	-	-
30-34	22,637	13,088	9,466	83	-	-
35-39	22,524	18,310	4,209	5	-	-
40-44	25,913	23,541	2,371	-	-	-
45-49	26,781	25,522	1,259	-	-	-
50-54	25,805	25,573	232	-	-	-
55-59	18,480	18,480	-	-	-	-
60-64	12,826	12,826	-	-	-	-
65-69	11,585	11,585	-	-	-	-
70-74	10,310	10,310	-	-	-	-
75-79	8,101	8,101	-	-	-	-
80-84	5,078	5,078	-	-	-	-
85+	3,971	3,971	-	-	-	-

表D-8. 香港移居美國僑民存活人口 -- 按性別、五歲年齡組及世代分

2003年

單位：人

	合計	第一代	第二代	第三代	第四代	第五代
合 計	605,226	393,216	174,195	37,073	742	0
0 - 4	28,969	427	15,529	12,501	512	0
5 - 9	32,558	1,886	20,462	10,028	182	0
10-14	34,828	5,170	22,936	6,679	44	-
15-19	37,371	10,679	22,853	3,835	5	-
20-24	46,507	17,371	26,559	2,577	0	-
25-29	46,262	19,964	25,129	1,169	-	-
30-34	47,154	25,780	21,111	263	-	-
35-39	43,934	33,420	10,493	21	-	-
40-44	49,466	44,173	5,293	-	-	-
45-49	52,623	49,592	3,031	-	-	-
50-54	50,650	49,850	800	-	-	-
55-59	38,611	38,611	-	-	-	-
60-64	25,811	25,811	-	-	-	-
65-69	22,766	22,766	-	-	-	-
70-74	19,037	19,037	-	-	-	-
75-79	13,994	13,994	-	-	-	-
80-84	8,663	8,663	-	-	-	-
85+	6,023	6,023	-	-	-	-
男 性	297,210	187,732	89,851	19,240	387	0
0 - 4	15,118	219	8,106	6,526	267	0
5 - 9	16,849	911	10,632	5,212	95	0
10-14	17,998	2,678	11,846	3,451	23	-
15-19	19,422	5,657	11,784	1,978	2	-
20-24	24,215	9,223	13,666	1,326	0	-
25-29	23,844	10,291	12,950	602	-	-
30-34	24,018	13,061	10,822	135	-	-
35-39	21,546	16,157	5,378	11	-	-
40-44	23,736	21,026	2,710	-	-	-
45-49	25,336	23,788	1,548	-	-	-
50-54	24,399	23,992	407	-	-	-
55-59	18,197	18,197	-	-	-	-
60-64	12,461	12,461	-	-	-	-
65-69	11,011	11,011	-	-	-	-
70-74	8,530	8,530	-	-	-	-
75-79	5,540	5,540	-	-	-	-
80-84	3,249	3,249	-	-	-	-
85+	1,741	1,741	-	-	-	-
女 性	308,016	205,484	84,344	17,832	355	0
0 - 4	13,850	208	7,423	5,975	245	0
5 - 9	15,708	975	9,830	4,816	87	0
10-14	16,830	2,492	11,089	3,228	21	-
15-19	17,950	5,022	11,068	1,857	2	-
20-24	22,292	8,148	12,893	1,251	0	-
25-29	22,418	9,673	12,179	566	-	-
30-34	23,135	12,719	10,289	128	-	-
35-39	22,388	17,263	5,115	10	-	-
40-44	25,730	23,147	2,583	-	-	-
45-49	27,287	25,804	1,483	-	-	-
50-54	26,251	25,858	393	-	-	-
55-59	20,414	20,414	-	-	-	-
60-64	13,350	13,350	-	-	-	-
65-69	11,755	11,755	-	-	-	-
70-74	10,507	10,507	-	-	-	-
75-79	8,454	8,454	-	-	-	-
80-84	5,414	5,414	-	-	-	-
85+	4,282	4,282	-	-	-	-

表D-9. 香港移居美國僑民存活人口 -- 按性別、五歲年齡組及世代分

2004年

單位：人

	合計	第一代	第二代	第三代	第四代	第五代
合 計	613,241	395,367	176,981	39,977	916	0
0 - 4	29,581	375	15,276	13,307	622	0
5 - 9	30,866	1,727	18,774	10,146	220	0
10-14	35,702	4,691	23,283	7,663	65	-
15-19	36,783	10,117	22,483	4,176	7	-
20-24	45,356	16,481	26,019	2,855	1	-
25-29	46,647	19,662	25,586	1,400	-	-
30-34	48,081	25,363	22,324	393	-	-
35-39	44,441	31,586	12,818	37	-	-
40-44	49,060	43,346	5,713	-	-	-
45-49	52,725	49,237	3,487	-	-	-
50-54	51,104	49,887	1,217	-	-	-
55-59	42,807	42,807	-	-	-	-
60-64	26,912	26,912	-	-	-	-
65-69	23,268	23,268	-	-	-	-
70-74	19,629	19,629	-	-	-	-
75-79	14,493	14,493	-	-	-	-
80-84	9,232	9,232	-	-	-	-
85+	6,553	6,553	-	-	-	-
男 性	301,106	188,576	91,295	20,757	477	0
0 - 4	15,447	192	7,979	6,951	325	0
5 - 9	15,976	833	9,755	5,274	115	0
10-14	18,485	2,427	12,055	3,969	34	-
15-19	19,072	5,333	11,584	2,151	4	-
20-24	23,643	8,782	13,391	1,469	0	-
25-29	24,110	10,189	13,199	722	-	-
30-34	24,472	12,830	11,440	202	-	-
35-39	21,966	15,378	6,569	19	-	-
40-44	23,543	20,620	2,923	-	-	-
45-49	25,264	23,482	1,781	-	-	-
50-54	24,631	24,012	619	-	-	-
55-59	20,261	20,261	-	-	-	-
60-64	12,832	12,832	-	-	-	-
65-69	11,299	11,299	-	-	-	-
70-74	8,916	8,916	-	-	-	-
75-79	5,833	5,833	-	-	-	-
80-84	3,429	3,429	-	-	-	-
85+	1,928	1,928	-	-	-	-
女 性	312,135	206,791	85,686	19,220	438	0
0 - 4	14,134	183	7,297	6,357	297	0
5 - 9	14,890	893	9,019	4,872	106	0
10-14	17,217	2,264	11,228	3,694	31	-
15-19	17,712	4,784	10,899	2,024	4	-
20-24	21,713	7,699	12,628	1,386	0	-
25-29	22,537	9,473	12,386	678	-	-
30-34	23,609	12,533	10,884	192	-	-
35-39	22,476	16,208	6,250	18	-	-
40-44	25,517	22,726	2,790	-	-	-
45-49	27,461	25,755	1,706	-	-	-
50-54	26,473	25,875	598	-	-	-
55-59	22,546	22,546	-	-	-	-
60-64	14,081	14,081	-	-	-	-
65-69	11,969	11,969	-	-	-	-
70-74	10,713	10,713	-	-	-	-
75-79	8,660	8,660	-	-	-	-
80-84	5,803	5,803	-	-	-	-
85+	4,624	4,624	-	-	-	-

美國 2004 年華人人人口統計推估

統計室 2005 年 7 月

壹、華人人人口成長分析

美國固定每十年辦理一次人口普查，最近一次為公元 2000 年 4 月 1 日辦理，華裔人數於 2001 年 5 月 23 日公布，合計共 282 萬 6 千人（其中單一族裔 243 萬 3 千人，多族裔 39 萬 3 千人（註 1），較前一次 1990 年普查華裔人口 164 萬 5 千人，增加 118 萬人。

本會依據兩次普查資料，配合歷年移民統計及人口成長資料，建立完成美國華人人人口插補模型，據以追溯調整 1990 至 2000 年間非普查年之華裔人口及推估未來美國華裔人口數的一種可靠模式。

依據統計結果，公元二千年底美國華人總數達 289 萬 3 千人，較上年同期增加 9 萬 3 千人，其中除了一成六左右為人口自然增加者外，其餘計有 7 萬 7 千人為新近之移民；而依本室之人口差補模型推估美國 2004 年之華人人人口數達 328 萬人。

若以直接移民該國而非於該國出生者視為第一代移民而言，截至西元 2004 年時有 212 萬人，占總華人人人口之六成五，而在本地出生之華人後裔僅占三成六五左右，約有 116 萬人（詳表一）。

若觀察過去華人人人口數之變化趨勢，顯示美國華人持續穩定增加，自 1990 年起 14 年來共計增加 155 萬 7 千人，平均人口年成長率為 4.69%，其中絕大部分係來自人口之淨移入，共計約有 135 萬 1 千人。（詳表二）

根據美國移民局(The Immigration and Naturalization Service)過去 13 年(1991-2003)資料及本室 2004 年之統計預估，1991 至 2004 年之間兩岸三地正式移民將達 84 萬 7 千人，其中以來自大陸地區 54 萬 8 千人最多，占 64.6%，其次為來自台灣地區 16 萬 1 千人，占 19.0%，來自香港地區僅 13 萬 8 千人，占 16.3%。（詳表三）

表一 華人人□數推估結果

單位：千人

西元(年底)	總數	第一代人數	非第一代人數
1990	1,726	960	766
1991	1,835	1,050	784
1992	1,959	1,155	804
1993	2,126	1,300	825
1994	2,263	1,413	849
1995	2,366	1,492	874
1996	2,489	1,588	901
1997	2,597	1,668	929
1998	2,698	1,739	959
1999	2,800	1,811	989
2000	2,893	1,869	1,024
2001	3,002	1,945	1,057
2002 r	3,111	2,021	1,090
2003 r	3,191	2,066	1,125
2004 p	3,281	2,120	1,161

註：移入人數已包含於第一代人數。

資料來源：僑委會統計室

r：修正數。

p：預估數。

表二 華人人口數變動原因

單位：千人；%

西元(年底)	華人人數	增加人數		
		合計	自然增加	社會增加
合計	-	1,557(100.0)	206(13.2)	1,351(86.8)
1990	1,726	-	-	-
1991	1,835	109(100.0)	10(9.4)	99(90.6)
1992	1,959	125(100.0)	11(8.7)	114(91.3)
1993	2,126	166(100.0)	12(7.0)	154(93.0)
1994	2,263	137(100.0)	13(9.2)	124(90.8)
1995	2,366	104(100.0)	13(12.9)	91(87.1)
1996	2,489	123(100.0)	14(11.3)	109(88.7)
1997	2,597	108(100.0)	15(13.7)	93(86.3)
1998	2,698	101(100.0)	16(15.2)	85(84.8)
1999	2,800	103(100.0)	16(15.5)	87(84.5)
2000	2,893	93(100.0)	16(17.2)	77(82.8)
2001	3,002	109(100.0)	18(16.5)	91(83.5)
2002 r	3,111	109(100.0)	17(15.2)	92(84.8)
2003 r	3,191	80(100.0)	18(22.1)	62(77.9)
2004 p	3,281	90(100.0)	18(20.4)	72(80.0)

表三 美國移民人數統計

單位：人；%

西元年	合 計	從台灣移入	從大陸移入	從香港移入
1991-2004 合計	847,378	161,157	547,780	138,441
(百分比)	(100.0)	(19.0)	(64.6)	(16.3)
1991	53,752	15,067	23,121	15,564
	(100.0)	(28.0)	(43.0)	(29.0)
1992	64,107	17,905	29,461	16,741
	(100.0)	(27.9)	(46.0)	(26.1)
1993	87,507	15,736	57,761	14,010
	(100.0)	(18.0)	(66.0)	(16.0)
1994	70,800	11,157	47,694	11,949
	(100.0)	(15.8)	(67.4)	(16.9)
1995	51,805	10,725	30,381	10,699
	(100.0)	(20.7)	(58.6)	(20.7)
1996	62,296	15,228	35,751	11,317
	(100.0)	(24.4)	(57.4)	(18.2)
1997	52,328	10,828	33,526	7,974
	(100.0)	(20.7)	(64.1)	(15.2)
1998	48,413	9,764	31,270	7,379
	(100.0)	(20.2)	(64.6)	(15.2)
1999	43,397	7,285	29,579	6,533
	(100.0)	(16.8)	(68.2)	(15.1)
2000	58,538	9,478	41,861	7,199
	(100.0)	(16.2)	(71.5)	(12.3)
2001	73,638	12,510	50,821	10,307
	(100.0)	(17.0)	(69.0)	(14.0)
2002	73,900	9,974	55,974	7,952
	(100.0)	(13.5)	(75.7)	(10.8)
2003 r	49,608	7,193	37,395	5,020
	(100.0)	(14.5)	(75.4)	(10.1)
2004 p	57,289	8,307	43,185	5,797
	(100.0)	(14.5)	(75.4)	(10.1)

資料來源：美國移民局(U.S. Immigration and Naturalization Service)，1991-2003年；2004年係僑委會統計室估計。

註：以上一個永久居留地為統計標準而非以出生地統計。

r：修正數。

p：預估數。

貳、華人人口推估模型介紹

一、推估模型：

1. (華人總數) $n = (\text{第一代人數})_n + (\text{非第一代人數})_n$
2. (第一代人數) $n = (\text{第一代人數})_{n-1} * (1 - \text{第一代死亡率}) + (\text{淨移入人數})_n$
3. (非第一代人數) $n = (\text{非第一代人數})_{n-1} * (1 + \text{非第一代自然增加率}) + (\text{第一代人數})_{n-1} * (\text{第一代出生率})$
4. 華人淨移入人數 (包括合法及非法) = 移入人數 - 移出人數
= $C * (\text{台灣} + \text{大陸} + \text{香港地區移入人數})$

註：n 表時間年。

C 表加成比例 (依據本室估計，五年之間兩岸三地之第一代華人移民增加數占美國第一代華人增加人數之比例)。

二、資料設定：

(一) 已知部分

- 1990 年普查 (約第一季底) 之華人人數為 1,645 千人；2000 年普查 (約第一季底) 之華人人數為 2,826 千人。
- 移民資料 (詳表三)

(二) 假設部分

- 1990 年第一代約占全體華人人人口之 56% (使用 Current Population Survey 亞裔人口比率)。
- 非第一代自然增加率 = 粗出生率 - 粗死亡率
- 第一代出生率 = 歷年美國出生率
- 第一代死亡率 = 歷年年美國死亡率

歷年美國出生、死亡及自然增加率

比率 \ 年度	1998	1999	2000	2001	2002	2003	2004
出生率(%)	1.44	1.44	1.43	1.43	1.40	1.41	1.41
死亡率(%)	0.85	0.85	0.86	0.84	0.85	0.84	0.83
自然增加率	0.59	0.59	0.57	0.59	0.55	0.57	0.58

參、檢討與改進

限於資料不足的原因，我們並不區分第一代及第二代之出生率與死亡率（假設均與僑居國一致），因此推估公式亦可簡化為：

$$\text{華人人數} = \text{上年華人人數} * (1 + \text{自然增加率}) \text{-----(1)}$$

$$+ C * (\text{本年台灣} + \text{大陸} + \text{香港地區移入人數}) \text{-----(2)}$$

其中(1)屬自然增加部分，(2)屬社會增加部分。

經計算結果，當 $C=1.25$ 時各項資料能接近吻合。

計算過程說明如下：

1. C 為加成比率：華人總數應包括所有由兩岸三地及其他地區移居美國的華人，但由資料上只可得知由兩岸三地移居的華人部分，其他地區移入的華人在資料尚無法顯現出來，故計算一個加成比率，以表達所有移居美國華人与兩岸三地移居美國的比率關係。
2. 以 1996 年及 2001 年兩年兩岸三地第一代移民美國的人數資料及可由兩次之人口增加數算出加成比例 C 。

本模型尚有下列問題須待更多資料修正：

1. 第一代之出生率及死亡率應與華人特性有關，不應完全與僑居國一致。
2. 假設資料（包括非第一代自然增加率、第一代出生率及死亡率、華裔第一代人數等）有待更多資料驗證。

加拿大 2004 年華人人人口統計推估

統計室 2005 年 7 月

壹、華人人人口成長分析

加拿大固定每五年辦理一次人口普查，最近一次於西元 2001 年 5 月 15 日辦理，華裔統計資料於 2003 年 1 月公布，至普查日止合計加拿大華人共 131 萬人，較前一次 1996 年普查華人人人口 92 萬 1 千人，增加 38 萬 9 千人，而較 1991 年普查華人人人口的 65 萬人則增加了 65 萬 7 千人。

本室依據 1991 年及 1996 年兩次的普查資料，配合歷年移民統計及人口成長資料，建立完成加拿大華人人人口成長估測模型，今年再依據公布之 2001 年華人人人口普查結果做基準修正，追溯調整 1996 至 2001 年間非普查年之華裔人口，作為非普查年華人人人口之一種可靠的推估模式。

依據統計結果，公元 2004 年底加國華人總數達 155 萬人，較上年增加 6 萬 8 千人，其中除 7.4% 左右為人口自然增加者外，其餘計有 6 萬 3 千人為新近之移民。若以直接移民該國而非於加國出生者視為第一代移民，則有 117 萬 4 千人，占總華人人人口之七成六，而在本地出生之華人後裔僅占二成四左右，約有 37 萬 5 千人(詳表一)。

若觀察過去華人人人口數之變化趨勢，顯示加國華人持續穩定增加，自 1991 年起 13 年來共計增加 87 萬人，平均人口年成長率為 6.55%，其中絕大部分係來自人口之淨移入，共計約有 81 萬 5 千人(詳表二)。

根據加拿大移民署(Citizenship and Immigration Canada)過去 12 年(1992-2003)資料及本室 2004 年之統計預估，1992 至 2004 年之間兩岸三地正式移民將達 62 萬 4 千人，有 50.2% 來自大陸地區；36.1% 來自香港地區；台灣移民僅 8 萬 5 千人或占 13.7%。但華人移民在香港回歸中國大陸以後有了極大之轉變，1997 年以前華人移民中均以香港移民為大宗，但自此以後則以大陸人士移居該國為主，從 1998 年近 2 萬人，占華人移民人數之 56.4%，一路攀升到 2001 年之 4 萬人；占 88.8%；但值得一提的是，由台灣移民加拿大的人數從 1997 年達 1 萬 3 千人後，每年移民人數即呈下降趨勢，到 2004 年時則僅有近 2 千人移民加國(詳表三)。

表一 華人人口數推估結果

單位：千人

西元(年底)	總數	第一代人數	非第一代人數
1991	679	426	253
1992	732	473	259
1993	784	518	265
1994	843	571	272
1995	893	613	280
1996	975	704	271
1997	1,065	784	281
1998	1,124	833	291
1999	1,189	887	302
2000	1,261	949	312
2001	1,350	1,013	337
2002	1,414	1,065	349
2003r	1,481	1,119	362
2004p	1,549	1,174	375

註：移入人數已包含於第一代人數。

資料來源：僑委會統計室。 r：修正數、p：預估數

表二 華人人口數變動原因

單位：千人；%

西元(年底)	華人人數	增加人數		
		合計	自然增加	社會增加
合計	-	870(100.0)	55(6.3)	815(93.7)
1991	679	-	-	-
1992	732	53(100.0)	3(5.4)	50(94.6)
1993	784	52(100.0)	3(5.9)	49(94.1)
1994	843	59(100.0)	3(5.5)	56(94.5)
1995	893	50(100.0)	4(7.1)	46(92.9)
1996	975	82(100.0)	4(4.9)	78(95.1)
1997	1,065	90(100.0)	5(5.6)	85(94.4)
1998	1,124	59(100.0)	5(8.5)	54(91.5)
1999	1,189	65(100.0)	5(7.7)	60(92.3)
2000	1,261	72(100.0)	5(6.9)	67(93.1)
2001	1,350	89(100.0)	4(4.5)	85(95.5)
2002	1,414	64(100.0)	4(6.3)	60(93.7)
2003r	1,481	67(100.0)	5(7.5)	62(92.5)
2004p	1,549	68(100.0)	5(7.4)	63(92.6)

資料來源：僑委會統計室。

表三 加拿大移民人數統計

單位：人；%

西元年	合 計	從台灣移入	從大陸移入	從香港移入
1992-2004 合計	624,624	85,399	313,833	225,392
(百分比)	(100.0)	(13.7)	(50.2)	(36.1)
1992	57,453	7,530	10,556	39,367
	(100.0)	(13.1)	(18.4)	(68.5)
1993	56,041	9,896	9,485	36,660
	(100.0)	(17.7)	(16.9)	(65.4)
1994	64,168	7,423	12,513	44,232
	(100.0)	(11.6)	(19.5)	(68.9)
1995	52,772	7,694	13,308	31,770
	(100.0)	(14.6)	(25.2)	(60.2)
1996	60,746	13,225	17,533	29,988
	(100.0)	(21.8)	(28.9)	(49.3)
1997	54,107	13,324	18,532	22,251
	(100.0)	(24.6)	(34.3)	(41.1)
1998	35,063	7,193	19,783	8,087
	(100.0)	(20.5)	(56.4)	(23.1)
1999	38,247	5,465	29,119	3,663
	(100.0)	(14.3)	(76.1)	(9.6)
2000	43,092	3,511	36,723	2,858
	(100.0)	(8.2)	(85.2)	(6.6)
2001	45,399	3,112	40,323	1,964
	(100.0)	(6.9)	(88.8)	(4.3)
2002	37,759	2,910	33,310	1,539
	(100.0)	(7.7)	(88.2)	(4.1)
2003r	39,829	2,124	36,236	1,469
	(100.0)	(5.3)	(91.0)	(3.7)
2004p	39,948	1,992	36,412	1,544
	(100.0)	(5.0)	(91.1)	(3.9)

資料來源：加拿大統計局 (Statistics Canada), 1992-2003 年；2004 年係僑委會統計室估計。
r：修正數、p：預估數

貳、華人人口推估模型介紹

一、推估模型：

1. (華人總數) $n = (\text{第一代人數}) n + (\text{非第一代人數}) n$
2. (第一代人數) $n = (\text{第一代人數}) n-1 * (1 - \text{第一代死亡率}) + (\text{淨移入人數}) n$
3. (非第一代人數) $n = (\text{非第一代人數}) n-1 * (1 + \text{非第一代自然增加率}) + (\text{第一代人數}) n-1 * (\text{第一代出生率})$
4. 華人淨移入人數 (包括合法及非法) = 移入人數 - 移出人數
= $C * (\text{台灣} + \text{大陸} + \text{香港地區移入人數})$

註：n 表時間年；

C 表加成比例 (依據本室估計，五年之間兩岸三地之第一代華人移民增加數占加國第一代華人增加人數之比例)。

二、資料設定：

(一) 已知部分

- 歷次普查華人人數：

	1991 (年中)	1996 (年中)	2001 (年中)
華人人數	653,000	921,585	1,309,535

- 1996 年普查資料顯示，華人人數中有 632 千人為移民人口，其中 39.4% 為 1991 至 1996 移入的。
- 移民資料 (詳表三)

(二) 假設部分

- 非第一代自然增加率 = 粗出生率 - 粗死亡率
- 第一代出生率 = 加拿大出生率
- 第一代死亡率 = 加拿大死亡率

歷年加拿大出生、死亡及自然增加率

比率 \ 年度	1998	1999	2000	2001	2002	2003	2004
出生率 (%)	1.15	1.11	1.10	1.05	1.05	1.10	1.04
死亡率 (%)	0.72	0.72	0.71	0.72	0.74	0.76	0.73
自然增加率	0.43	0.39	0.39	0.33	0.31	0.34	0.31

資料來源：加拿大統計局 (Statistics Canada)。

參、檢討與改進

限於資料不足的原因，我們並不區分第一代及第二代之出生率與死亡率（假設均與僑居國一致），因此推估公式亦可簡化為：

$$\text{華人人數} = \text{上年華人人數} * (1 + \text{自然增加率}) \text{-----}(1)$$

$$+ C * (\text{本年台灣} + \text{大陸} + \text{香港地區移入人數}) \text{-----}(2)$$

其中(1)屬自然增加部分，(2)屬社會增加部分。

經兩次普查及計算兩岸三地移居加國華人人數資料可知，當 $C=1.57$ 時各項資料能接近吻合。

計算過程說明如下：

1. C 為加成比率：華人總數應包括所有由兩岸三地及其他地區移居加國的華人，但由資料上只可得知由兩岸三地移居的華人部分，其他地區移入的華人在資料尚無法顯現出來，故計算一個加成比率，以表達所有移居加國華人與兩岸三地移居加國的比率關係。
2. 以 1996 年及 2001 年兩年兩岸三地第一代移民加國的人數資料及可由兩次之人口增加數算出加成比例 C 。

本模型尚有下列問題須待更多資料修正：

1. 第一代之出生率及死亡率應與華人特性有關，不應完全與僑居國一致。
2. 假設資料（包括非第一代自然增加率、第一代出生率及死亡率）有待更多資料驗證。

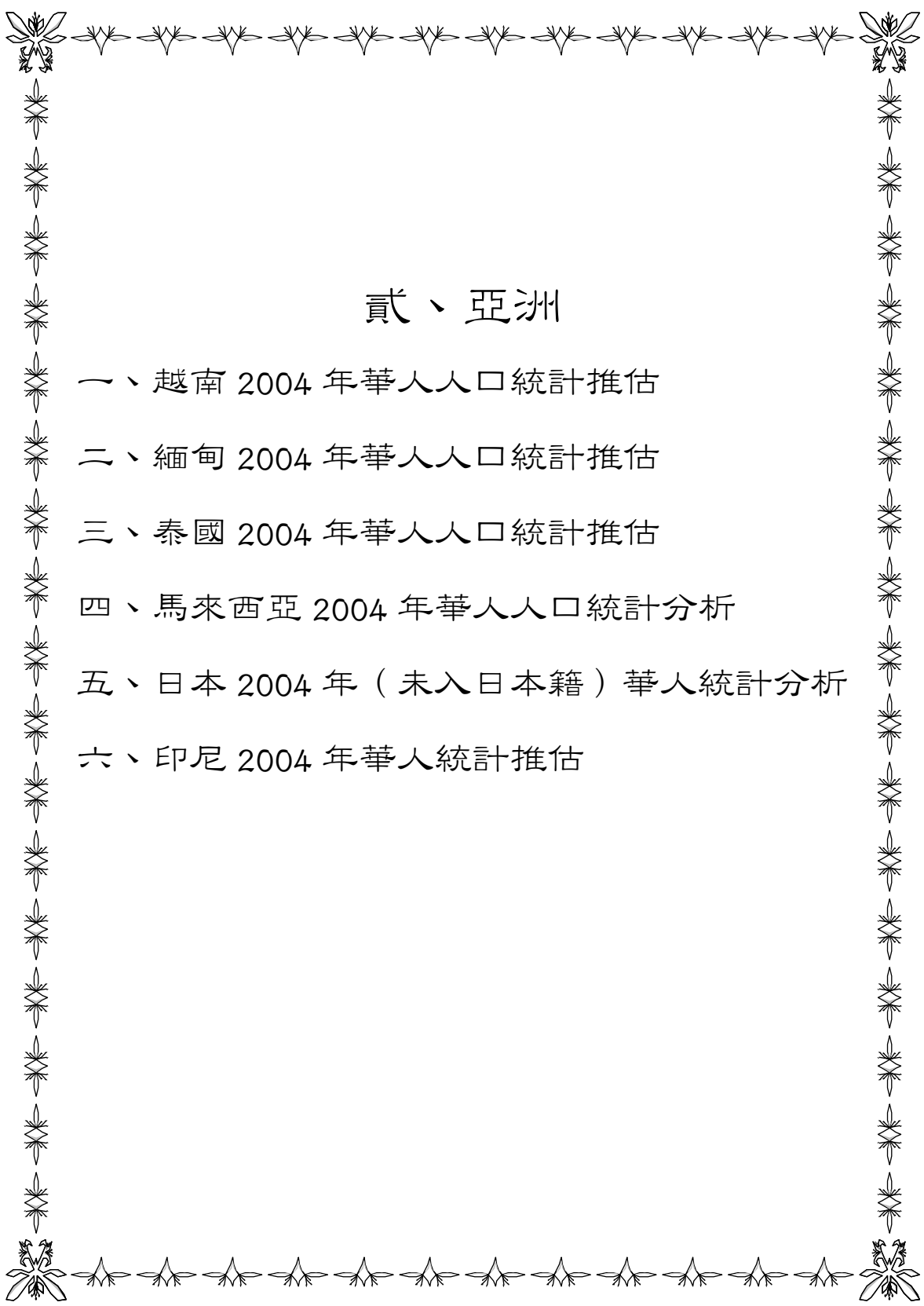

貳、亞洲

一、越南 2004 年華人人口統計推估

二、緬甸 2004 年華人人口統計推估

三、泰國 2004 年華人人口統計推估

四、馬來西亞 2004 年華人人口統計分析

五、日本 2004 年（未入日本籍）華人統計分析

六、印尼 2004 年華人統計推估

越南 2004 年華人人口統計推估

統計室 2005 年 7 月

壹、背景介紹

越南地接中國，山水相連，故歷代華人移居越南人數眾多，其種族繁多，以京族為主，華人次之，其餘尚有包括吉蔑族、哀牢族、傣族、白族、苗族、僮族及傜族等，與中、柬、寮、泰接壤之少數民族。

越南自古曾為中國版圖稱交州或安南，後建立安南國，成為中國之藩屬，長期有經商避難者移居越地。故有「明鄉」一詞，意指明人所居之地，其始於明末清初投奔越南之部眾，效力越阮氏王朝，乃特準立村社坊營，明鄉一詞既源於此，其雖與越人通婚，但其子孫仍稱為明鄉人，不但保有中土文化，且享有特殊之政治地位，遂演變成華越混血之代名詞。

清朝積弱在中法戰爭後，越南成為法國保護國，淪為法國殖民統治，第二次世界大戰後，再經過八年爭戰，終於 1954 年從法國統治下分裂為南、北越。繼而北越在共產勢力支持下南侵，經過二十年越戰，1975 年南越覆亡，成為今日的越南。包括華僑在內之許多難民，冒險乘船逃離家園，流落在美、加、澳、台、港及歐洲各地者超過 60 萬，被越共打死或葬身海底者，據聯合國統計在 100 萬人以上，其中華人所占比重極高(東南亞史，1994)。1978 至 1979 年中國與越南又發生衝突，產生「難潮」，許多華裔出走，幾經變動華人人數產生急遽之轉變。

貳、華人人口變遷記載之回顧

越南華人人口推計可概分為二個階段，中間可以越南赤化統一作為分野，在此之前人口變化較為穩定，其後接連有難民潮及僑難事件，華人數目有顯著之減少。

1889 年法國人統治越南期間，依據當時殖民政府統計年鑑華人約有 56,528 人，若根據國際勞工局統計 1933 及 1936 年分別統計之華人人數，各為 402,000 人及 217,000 人，前者可能包括法屬寮國與柬埔寨；後者則於當地出生者一律視為越南人，故二者差距頗大。若依據越南統計年報記載，1943 年全越華人計 495,900 人，1946 年底，胡志明在「告華僑同胞書」中稱華僑共 50 萬人。復依 1953 年越南統計年鑑中華人數有 720,000 人，蔡茂貴氏

根據政府檔案所提出統計，1955 年華人人口 800,800 人應較為可靠(許文堂，1998)。如果依照上述人口增長速度，遠遠超過人口之自然成長，顯示這段期間不斷的有新華人移入越南。

但依據 William Skinner(1959)研究指出，在南北分治後之 1958 年至 1959 年間，北越華人約為 9 萬人；南越有 83 萬人，合計共有 92 萬人。但由於吳廷琰政府公布新國籍法，規定凡中國人生於越南者一律為越南人，並禁止外僑經營重要商業買賣，故越南官方於 1958 年華人統計數驟減為 86,788 人。其後烽火連連，相關統計資料缺缺，如就 92 萬華人自然成長估算，到 1975 年北越赤化南越統一之時，至少也應有約 120 萬華人。惟其後大量逃往海外之華人不計其數，確實數字有待考證。

1979 年越南舉行第一次人口普查，全越人口 49,672,014 人，華人約 867,450 人，占全國人口之 1.75%；1989 年進行第二次人口普查，全越人口 64,412,000 人，華人約 961,702 人，占全人口比 1.5%；原訂於 1994 年第三次人口普查，因故未能實施。

若以 1978 年開始之大逃亡潮估計，從原 120 餘萬華人減少至約 87 萬，可概估有為數近 40 萬華人逃往海外，幾乎占原有華人數近三分之一，其後仍有華人陸續逃出，而華人逃亡比例較一般越人高出許多，所以華人所占比例到 1989 年已降至 1.5%，應屬合理。

參、華人人口估計方法及結果

(一) 方法一：

依據 1989 年普查全越人口 64,412,000 人，華人約 961,702 人，占總數 1.5%，以及越南官方公布之 2003 年人口 80,902,400 人及成長率為 1.47%，估計公元 2004 年越南總人口為 82,091,665 人，如果華人所占比例 1.5%維持不變，則華人人數為 1,231,375 人

(二) 方法二：

如果依據聯合國公布其所估計之越南人口，由於設定之人口成長率僅 1.37%，較越南本身估計之 1.47%為低，聯合國公布之公元 2004 年越南總人口為 83,123,000 人，如假設 1989 年普查華人所占比例 1.5%不變，估計華人人數 1,246,845 人

(三) 結論：

比較 1999 年本會原估計越南華人人數為 100 萬人，外交部所登錄之華人數為 200 萬，均缺少推論之基礎。至於方法一及方法二兩種估計基礎差異在於人口成長之假設不同，但若以 Population Reference Bureau 對越南所做的人口研究顯示，出生率僅 1.8%，死亡率為 6

%，人口成長率不過 1.2%左右，所以最後推計基準仍以聯合國統計人口為準，並以 1.5%之華人比例，估計公元 2004 年越南華人人數為 1,246,845 人。

表一、按越南公布人口數推估華人人人口數

	單位：人；%			
	全國人口數	成長率（%）	華裔比率（%）	華人人人口
1995年	71,995,500	1.65	1.5	1,079,933
1996年	73,156,700	1.61	1.5	1,097,351
1997年	74,306,900	1.57	1.5	1,114,604
1998年	75,456,300	1.55	1.5	1,131,845
1999年	76,596,700	1.51	1.5	1,148,951
2000年	77,635,400	1.36	1.5	1,164,531
2001年	78,685,800	1.35	1.5	1,180,287
2002年	79,727,400	1.32	1.5	1,195,911
2003年	80,902,400	1.47	1.5	1,213,536
2004年	82,091,665		1.5	1,231,375

資料來源：僑委會統計室

表二、按聯合國公布人口數推估華人人人口數

單位：人；%

	全國人口數	成長率(%)	華裔比率(%)	華人人人口
1995年	73,163,000	1.45	1.5	1,097,445
1996年	74,362,000	1.45	1.5	1,115,430
1997年	75,481,000	1.45	1.5	1,132,215
1998年	76,548,000	1.45	1.5	1,148,220
1999年	77,602,000	1.45	1.5	1,164,030
2000年	78,671,000	1.45	1.5	1,180,065
2001年	79,765,000	1.37	1.5	1,196,475
2002年	80,877,000	1.37	1.5	1,213,155
2003年	82,000,000	1.37	1.5	1,230,000
2004年	83,123,000	1.37	1.5	1,246,845

資料來源：聯合國經濟社會事務部人口處（United Nations Department of Economic and Social Affairs Population Division）。

註：依聯合國 2005 年 7 月發布資料修正以前年度數字。

肆、參考文獻：

東南亞研究所，1994「東南亞史」

華僑志編輯委員會，1984「緬甸華僑志」

徐善福，1993「越南華人現況分析」，思與言，第 31 卷第 3 期，P.67~P.81。

許文堂，1998「關於越南華人人口數量的歷史考察」，東南亞季，3:3，P.67~P.82。

陳大哲，1987「越南華僑概況」，華僑協會，正中書局

U.N. Statistics Division, 2001 "InfoNation" download from <http://www.un.org>

緬甸 2004 年華人人人口統計推估

統計室 2005 年 7 月

壹、背景介紹

早期上緬甸華僑人數不多，除來自雲南之小生意人外，餘為 19 世紀自滇來緬尋求玉石者；下緬甸地區最初有華僑來自檳榔嶼從事礦業工作，且多為香山人，而閩人則多經營帆船業。英國人占領緬甸時，由於英緬戰爭期間招募華工赴緬，後大都先到仰光，再轉至緬南各地。其後陸續有華僑移入，客籍者以經營縫衣店為主，潮州華僑則以泰緬接壤處居多。

中日戰爭期間日軍攻佔緬甸，戰火綿延，下緬僑胞分向上緬逃亡，避難瓦城，後瓦城失守，僑胞即延滇緬公路撤退至雲南，中途死亡失蹤者不計其數。後逃難返國之歸僑，經聯合國救濟總署派船遣返 12 次，歷時兩年，合計達 15,000 人之多(緬甸華僑志，1984)。

緬甸於 1948 年 1 月脫離英國統治，宣佈獨立，稱緬甸聯邦，政治制度多沿襲英國。華人享有充分自由，亦有從政擔任議員者。以往被譽為世界三大米倉之一的緬甸，於 1962 年 3 月軍事政變後，經濟凋敝，不得不於 1987 年向聯合國申請宣告為「最低開發國家」，成為世界上十個貧窮國家之一。

貳、華人人人口變遷記載之回顧

英國政府統治下之緬甸政府，於 1911 年發表戶口調查統計，全緬計有華僑 12 萬 2 千人；1921 年復增至 19 萬 4 千人，至 1936 年已逾 30 萬人，人口年成長率為 4.7%，其中閩、粵者各占三分之一，滇籍占五分之一。至於 1941 年調查資料已於二次大戰中遺失¹，其後於大戰中喪生逃離家園者則無確實估計。

1948 年緬甸正式獨立，國會通過「外僑登記條例」，留居緬甸之外僑必須辦理登記，當時已登記之華僑約 12 萬人，但不含未成年之兒童，若以成年與未成年者 6:4 比例計算，合計華僑總數應有 20 萬之譜。其餘中緬混血約 15 萬(緬甸華僑志，1984)，總共華人人數達 35 萬。

另依據緬甸移民與人力部(Immigration and Manpower Department)所發布公元 1983 年

各國華人人人口專輯(第二輯)

該國戶口普查種族結構，顯示緬甸人(Burman)占 69%；各種原住民占 25.7%，印巴裔占 1.3%，華裔占 0.7%²。該年緬甸總人口為 34,801,000 人³，若按上述比例估計中國裔占約 243,608 人，似乎有所低估，因該國憲法規定父母在過去曾屬緬甸土著者；或出生於境內，而其祖父母至少有一人現在或過去曾屬土著者，均為緬甸人，所以經歷數代之中緬混血者尚有多少未納入統計不得而知。

盧偉林(1988)先生在緬甸與華僑一文中，曾經提到旅緬僑胞人數在 80 萬人以上，主要為福建籍，也有廣東籍⁴，可惜未提到資料來源，無法進一步印證資料之可靠性。

惟另有資料顯示 1995 年人口估計，全國總人口為 46,275,000 人，中國人(Chinese)有 1,015,000 人⁵，占 2.18%。如果此一比例不變，則依據公元 2000 年之全國總人口，亦可約略估計華人人數，但可惜同樣無法進一步查證資料之出處，以評估其可靠性。

對於公元 2000 年全國總人口，緬甸並無正式調查或登記；但對人口之估計，依據緬甸健康部(Ministry of Health)網站所公布，公元 1999 年全國總人口為 48,120,000 人，平均年成長率為 1.84%⁶。惟聯合國統計 2000 年總人口為 47,724,000 人，1995 至 2000 每年成長率為 1.40%⁷。若按美國普查局世界各國人口指標，顯示公元 2000 年該國人口為 44,702,000 人，該年之成長率為 1.20%⁸。由於 3 項統計結果關鍵在於所採用之人口成長率有高低之別，故所估計之人口也有多寡之差異，進而影響據以推計之華裔人數。

參、華人人口估計方法及結果

(一)方法一：

若以 1948 年 35 萬華人為基礎，假設華人男、女與外族通婚比例相等，換言之，即不會因通婚而影響人口成長速度。再以平均年人口成長率 1950 年代為 16%⁹；1960 年代為 18%⁹；1970 至 80 年代為 19%⁹；1990 以後為 18.4%¹⁰加以估算，則公元 2004 年華人總數估計應有 951,944 人(詳表 1)。

(二)方法二：

假設緬甸華人占其總人口之 2.18%，以下分別依緬甸健康部、聯合國及美國普查局等 3 個不同人口估計單位發布之緬甸總人口數推估該國近 8 年華裔人口之結果如下：

1. 根據緬甸健康部公布之人口數推計之華人人數，係採人口年成長率 1.84%估計，公

元 2004 年緬甸華人人口約為 1,149,143 人(詳表 2) ，所估測之華人人口數屬高推計。

2. 依聯合國經濟社會事務部人口處 (United Nations Department of Economic and Social Affairs Population Division) 公布之 2004 年緬甸人口數及年平均成長率推估其華人人口，估計公元 2004 年緬甸華人人口約為 1,090,087 人(詳表 3)，故所估測之華人人口屬中推計。
3. 依美國普查局 (U.S. Census Bureau) 公布之 2004 年緬甸人口數及年平均成長率推估其華人人口，估計公元 2004 年緬甸華人人口約為 1,014,136 人(詳表 4)，故所估測之華人人口屬低推計。

(三)結論：

就前述兩種方法共計有 4 個估計結果，緬甸華人人口數最高為 114 萬 9 千人，最低為 95 萬 2 千人，估計高低相差為 19 萬 7 千人，四項估計值平均為 105 萬 1 千人。

綜合而論，方法二之估計結果略高於方法一，方法一係依據 56 年前之資料逐年推計而來，由於時間久遠，難免有所偏誤；惟方法二之華人人口比例，尚無從進一步查證其可靠性，爰暫採計方法二中按聯合國人口數之估計結果。公元 2004 年全緬甸華人約 1,090,087 人，占全緬甸總人口之 2.18%¹¹。

表一、公元 1948 至 2004 年人口成長

單位：人；%

年別	人口數	成長率(%)	年別	人口數	成長率(%)
1948 年	350,000	1.6	1977 年	577,417	1.9
1949 年	355,600	1.6	1978 年	588,388	1.9
1950 年	361,290	1.6	1979 年	599,567	1.9
1951 年	367,070	1.6	1980 年	610,959	1.9
1952 年	372,943	1.6	1981 年	622,567	1.9
1953 年	378,910	1.6	1982 年	634,396	1.9
1954 年	384,973	1.6	1983 年	646,450	1.9
1955 年	391,133	1.6	1984 年	658,732	1.9
1956 年	397,391	1.6	1985 年	671,248	1.9
1957 年	403,749	1.6	1986 年	684,002	1.9
1958 年	410,209	1.6	1987 年	696,998	1.9
1959 年	416,772	1.6	1988 年	710,241	1.9
1960 年	423,441	1.8	1989 年	723,735	1.9
1961 年	431,063	1.8	1990 年	737,486	1.84
1962 年	438,822	1.8	1991 年	751,056	1.84
1963 年	446,720	1.8	1992 年	764,876	1.84
1964 年	454,761	1.8	1993 年	778,949	1.84
1965 年	462,947	1.8	1994 年	793,282	1.84
1966 年	471,280	1.8	1995 年	807,878	1.84
1967 年	479,763	1.8	1996 年	822,743	1.84
1968 年	488,399	1.8	1997 年	837,882	1.84
1969 年	497,190	1.8	1998 年	853,299	1.84
1970 年	506,140	1.9	1999 年	868,999	1.84
1971 年	515,756	1.9	2000 年	884,989	1.84
1972 年	525,556	1.9	2001 年	901,273	1.84
1973 年	535,541	1.9	2002 年	917,856	1.84
1974 年	545,716	1.9	2003 年	934,745	1.84
1975 年	556,085	1.9	2004 年	951,944	1.84
1976 年	566,651	1.9			

資料來源：僑委會統計室

表二、按緬甸健康部公布之人口數推估華人人人口數

單位：人；%

	全國人口數	成長率 (%)	華裔比率 (%)	華人人人口
1995年	44,735,474	1.84	2.18	975,233
1996年	45,558,607	1.84	2.18	993,178
1997年	46,396,886	1.84	2.18	1,011,452
1998年	47,250,589	1.84	2.18	1,030,063
1999年	48,120,000	1.84	2.18	1,049,016
2000年	49,005,408	1.84	2.18	1,068,318
2001年	49,907,107	1.84	2.18	1,087,975
2002年	50,825,398	1.84	2.18	1,107,994
2003年	51,760,585	1.84	2.18	1,128,381
2004年	52,712,980	1.84	2.18	1,149,143

資料來源：全國人口數來自緬甸健康部網站 (<http://www.myanmar.com/health>)。

註：本估計採人口成長率 1.84% 估計。

表三、按聯合國公布之人口數推估華人人人口數

單位：人；%

	全國人口數	成長率 (%)	華裔比率 (%)	華人人人口
1995年	44,500,000	1.40	2.18	970,100
1996年	45,193,000	1.40	2.18	985,207
1997年	45,857,000	1.40	2.18	999,683
1998年	46,496,000	1.40	2.18	1,013,613
1999年	47,117,000	1.40	2.18	1,027,151
2000年	47,724,000	1.40	2.18	1,040,383
2001年	48,319,000	1.14	2.18	1,053,354
2002年	48,900,000	1.14	2.18	1,066,020
2003年	49,463,000	1.14	2.18	1,078,293
2004年	50,004,000	1.14	2.18	1,090,087

資料來源：聯合國經濟社會事務部人口處 (United Nations Department of Economic and Social Affairs Population Division)。

註：華人人人口數依公元 2005 年 7 月聯合國公布之 1995-2004 年人口數及華裔比率推估。

表四、按美國普查局公布之人口數推估華人人人口數

單位：人；%

	全國人口數	成長率(%)	華裔比率(%)	華人人人口
1995年	42,174,000	1.20	2.18	919,393
1996年	42,728,000	1.20	2.18	931,470
1997年	43,248,000	1.20	2.18	942,806
1998年	43,750,000	1.20	2.18	953,750
1999年	44,235,000	1.20	2.18	964,323
2000年	44,702,000	1.20	2.18	974,504
2001年	45,153,000	0.90	2.18	984,335
2002年	45,598,000	0.90	2.18	994,036
2003年	46,030,000	0.90	2.18	1,003,454
2004年	46,520,000	0.90	2.18	1,014,136

資料來源：美國普查局網站 (<http://www.census.gov/ipc/www/idbsum.html>)

註：華人人人口數依公元 2005 年 5 月美國普查局公布之 1995-2004 年人口數及華裔比率推估。

肆、註釋

1. 參(1984)「緬甸華僑志」，緬甸華僑志編輯委員會。
2. 參韓楊於 1999 年 7 月，引述 1983 年緬甸戶口調查資料。
3. 依據美國普查局人口資料網站，1980 年緬甸人口為 33,218,000，按 1.9%人口成長率 1983 年緬甸人口為 34,801,000 人。
4. 參盧偉林先生於中印緬錫文化經濟協會 25 週年紀念特刊中，所撰「緬甸政局與華僑」一文中提出之估計數。
5. 參 Myanmars.NET5 網站中有關之人口、使用語言及外來人口等之估預測，但未轉述資料來源。
6. 該國政府人口估計出生率均 27.5‰至 29.1‰之間，故人口成長估計結果較快。
7. 聯合國人口估計基礎不詳。
8. 依美國普查局公布之 1995-2000 年人口成長率 12‰估計。

9. 美國普查局估計緬甸人口平均成長率為：1950-1960 年 16‰，1960-1970 年 18‰，1970-1980 年 19‰。
10. 緬甸健康部網站公佈 1999 年人口年成長率為 18.4‰，爰假設 1980-2000 年之人口年成長率為 18.4‰。
11. 緬甸總人口係以聯合國估計之人口為計算基礎。

伍、參考文獻

1. 中國大陸中央電視台 CCTV 國際消息，2001.07 「緬甸人口以超過 5000 萬」，下載自新觀念緬甸華文資訊網 <http://www.gotgun.com/nmyanmar/index.htm>。
2. 華僑志編輯委員會，1984 「緬甸華僑志」
3. 楊建成，1984 「華僑之研究」，南洋研究史料叢刊第十二集，中華學術院南洋研究所編印，p.3-4。
4. 韓楊，1999 「城鄉間人口、宗教、婚姻、就學狀況」，新觀念緬甸華文資訊網 <http://www.gotgun.com/nmyanmar/緬甸統計資料>。
5. 盧偉林，1989. 「緬甸政局與華僑」，中印緬錫文化經濟協會 25 週年紀念特刊，中印緬錫文化經濟協會編印，p.115-120。
6. Business\Statistics, Myanmar's.NET 2001. "Factsheet of Myanmar--Demography", download from <http://www.myanmars.net/myanmar/factsheet.htm>。
7. Myanmar\Myanmars:.NET 2001. "the People, Myanmar's", download from <http://www.myanmars.net/myanmar/people.htm>。
8. U.N. Statistics Division, 2001 "InfoNation" download from <http://www.un.org>。
9. UNION OF MYANMAR Ministry of Health 2001/7/24 "Basic Country Data", 下載自 <http://www.myanmar.com/health>(緬甸官方網站) Health Statistics\Vital Statistics, HEALTH IN MYANMAR 2000。
10. U.S. Census Bureau, 2001 "[IDB Summary Demographic Data](#)"人口資料網站---緬甸人口指標

泰國 2004 年華人人口統計推估

統計室 2005 年 7 月

泰國於隋唐時稱赤土，元朝稱暹國，明代暹國併於南方的羅國，遂稱暹羅。早期華人因政治動亂及經濟凋敝而逃亡海外，其中來自廣東潮汕一帶的華僑為數最多，據稱約占七成(李國卿，1987)，其餘主要為福建人、廣東人、客家人及海南人等。

壹、華人人口變遷記載之回顧

泰國並不以血統來規範籍別，而採屬地主義「泰人所生之子女都為泰人」，所以泰國戶籍部門公布 1988 年之中國籍僑民僅有 25 萬人。由於其中並不包括入泰籍者(泰籍華人)及其後代(泰籍泰人)，或雖未入泰籍但其子女已成為泰籍華人，所以其後代均成為泰籍泰人者，至於連同前述人口一併計算之華人人口，則近年來未有正式之估計。有關泰國政府或學者在早期所作之各項華人統計資料，經整理如下：

(一)歷年普查華人人口

泰國於 1909 年辦理第一次人口普查，但沒有族裔別之統計，但至 1919 年第二次普查時，首次發布了中國籍僑民人數統計，總數為 26 萬人，其中男性 20 萬 5 千人；女性 5 萬 5 千人。華僑占泰國總人口 920 萬 7 千人之 3.81%。此後華人人口一直徘徊在 30 至 50 萬人之間，至 1970 年華人僅剩 31 萬 1 千人。主要是受到華人入泰籍，以及與當地人通婚之影響，從表一中可發現早期華人移民男女比例懸殊，當時華人娶泰人為妻者相當普遍，但其後裔都算是泰人了，而普查並未調查祖籍或祖先籍貫，所以無法獲得真正之華人數。

表一、歷次華僑人口統計概況

	1919	1929	1937	1947	1956	1960	1970	1980	1990	2000
合計	260,200	445,300	524,000	476,600	329,400	409,500	311,100	--	--	--
男	205,500	313,800	335,500	319,200	215,200	270,300	185,100	--	--	--
女	54,700	131,500	188,500	157,400	114,200	139,200	126,000	--	--	--

註：(1)1960 年以前為戶籍登記人口；以後為普查資料。

(2)1980 年以後普查未再調查本項資料。

資料來源：二十世紀泰國華僑人口初探(1992)。

另根據美國康乃爾大學史金納(Skinner)統計如表二，華人數較普查為多，從 1917 年之 90 萬 6 千人，增加到 1947 年之 212 萬 4 千人。其中本地生華人在三十年當中暴增近 80 萬，顯示有大量之華人與本地人通婚，本地生華人才有可能成長如此迅速。

表二、歷年華人人人口統計概況

	單位：人			
	1917	1927	1937	1947
華人人人口	906,000	1,333,000	1,734,000	2,124,000
海外生華人	349,000	600,000	714,000	765,000
本地生華人	557,000	733,000	1,020,000	1,359,000

資料來源：Chinese Society in Thailand.

(二)華人移民

若從入出境資料觀察，僅從 1882 年至 1917 年，入境多於出境之淨移入華人就有 45 萬 2 千人，若加上早先自十九世紀初就移居泰國之華人約計 43 萬 5 千人，不含自然增加就已接近 90 萬人(盤谷銀行，1992)，與 1919 年普查純華僑數相去甚遠。若再從 1882 年累計淨移民數至 1944 年，共計為 104 萬 2 千人，若按人口自然增加推演，一百多年來有華人血統者當遠超過此一數目。若與 1947 年人口普查 47 萬 7 千華人相較，至少有超過百萬具華人血統者，已視為泰籍泰人。

表三、歷年中國人移民泰國人數

	單位：人		
	入境人數	出境人數	淨遷入
合計	3,237,200	2,194,800	1,042,400
1882-1892	177,500	99,400	78,100
1893-1905	455,100	261,900	193,200
1906-1917	815,700	635,500	180,200
1918-1931	1,327,600	827,900	499,700
1932-1944	461,300	370,100	91,200

(三)戶籍登記

同樣情形亦可以從其戶籍統計中看出若干端倪，1950 年戶籍登記統計中國籍華僑為 110 萬人，其後四年一直保持在此一水準以上，1953 年最多達 116 萬 3 千人，但 1954 年忽降為

76 萬人，並保持了數年。而 1956 年之人口普查則僅 33 萬，所以到了 1958 年戶籍人口又一次大調整，人數降至 35 萬 8 千人，兩者數據趨於一致。早期華僑人數可能偏高，依江白潮(二十世紀泰國華僑人口初探，1992)認為泰國歷年戶籍冊登記不實，已死亡或離開者並未清理，故有所高估，並趁泰國於 1953 年與 1956 年兩次修正國籍法，將「泰國當地出生者都視為泰籍」之原則，取消後又再恢復，所以戶籍內之籍別一再配合調整。

貳、華人人口估計方法及結果

根據以上歷史記錄，缺乏一致性的統計記錄可資應用，惟史金納在“Chinese Society in Thailand”一書中，根據歷史資料做了完整華人估計如表四。1917 年共計有華人 90 萬 6 千人，占泰國人口之 9.81%；1932 年時曾經到達 12.2%，為 38 年估計期間所占比例最高者；其後數年略有波動；至 1955 年時華人成長到 231 萬 5 千人，占總人口之 11.3%，期間華人比重大致在 9.8%與 12.2%間變動。由於自 1950 年泰國開始限定華僑入境名額，每年只有 200 名，故可假設華人與總人口之比率不變，並沿用 1955 年史金納所統計之華人比例，從泰國總人口推計歷年華人人口數如表五。依據推計結果，2004 年泰國華人約有 725 萬 4 千人。

表四、泰國華人人人口

單位：千人

	泰國人口	華人人口	華人比例(%)
1917	9,232	906	9.81
1922	10,202	1,079	10.58
1927	11,419	1,333	11.67
1932	13,087	1,592	12.16
1937	14,721	1,734	11.78
1942	16,066	1,876	11.68
1947	17,643	2,124	12.04
1952	19,384	2,251	11.61
1955	20,480	2,315	11.30

資料來源：Chinese Society in Thailand。

表五、泰國華人人人口推計結果表

單位：人

	普查人口		
	泰國人口	華人人人口	華僑人口
1947	17,442,689	1,971,024	476,580
1948	17,719,206	2,002,270	...
1949	18,000,107	2,034,012	...
1950	18,285,460	2,066,257	1,099,084
1951	18,575,338	2,099,013	1,147,084
1952	18,869,811	2,132,289	1,157,024
1953	19,168,952	2,166,092	1,163,838
1954	19,472,835	2,200,430	761,961
1955	19,781,536	2,235,314	761,436
1956	20,095,130	2,270,750	759,430
1957	21,484,892	2,427,793	759,929
1958	22,970,769	2,595,697	358,360
1959	24,559,408	2,775,213	385,175
1960	26,257,916	2,967,145	380,836
1961	26,976,572	3,048,353	383,163
1962	27,714,897	3,131,783	381,603
1963	28,473,429	3,217,497	377,032
1964	29,252,721	3,305,557	350,160
1965	30,053,342	3,396,028	348,582
1966	30,875,875	3,488,974	345,204
1967	31,720,920	3,584,464	340,098
1968	32,589,094	3,682,568	335,763
1969	33,481,028	3,783,356	332,868
1970	34,397,374	3,886,903	329,851
1971	35,320,297	3,991,194	324,427
1972	36,267,983	4,098,282	321,219
1973	37,241,096	4,208,244	318,672
1974	38,240,319	4,321,156	319,241
1975	39,266,353	4,437,098	313,177
1976	40,319,916	4,556,151	309,272
1977	41,401,748	4,678,398	305,028
1978	42,512,606	4,803,925	301,395
1979	43,653,270	4,932,820	299,630

表五、泰國華人人人口推計結果表

單位：人

	普查人口		
	泰國人口	華人人人口	華僑人口
1980	44,824,540	5,065,173	294,059
1981	45,713,299	5,165,603	289,090
1982	46,619,679	5,268,024	285,137
1983	47,544,031	5,372,476	281,233
1984	48,486,711	5,478,998	277,967
1985	49,448,082	5,587,633	273,036
1986	50,428,514	5,698,422	268,772
1987	51,428,385	5,811,408	264,068
1988	52,448,082	5,926,633	259,188
1989	53,487,996	6,044,144	254,777
1990	54,548,530	6,163,984	...
1991	55,126,064	6,229,245	...
1992	55,709,713	6,295,198	...
1993	56,299,542	6,361,848	...
1994	56,895,615	6,429,204	...
1995	57,497,999	6,497,274	...
1996	58,106,761	6,566,064	...
1997	58,721,968	6,635,582	...
1998	59,343,688	6,705,837	...
1999	59,971,992	6,776,835	...
2000	60,606,947	6,848,585	...
2001	62,308,877	7,040,903	...
2002	62,799,872	7,096,386	...
2003	63,655,000	7,193,015	...
2004	64,197,000	7,254,261	...

資料來源：泰國國家統計局（National Statistical Office Thailand）。

註：華僑人口係指在泰國取得永久居留而仍保持中國籍者，為戶籍登記資料。

參考文獻

- 1.李國卿，1987「泰國華人經濟的演變與前瞻」。
- 2.沈英名，「1988，泰國華僑概況」。
- 3.盤谷銀行，1992「二十世紀泰國華僑人口初探」。
- 4.聯合國網站，<http://esa.un.org/unsd/mbsdemo/mbssearch.asp>。
- 5.泰國國家統計局（National Statistical Office）網站，<http://www.nso.go.th>。
- 6.Skinner， “Chinese Society in Thailand”。

馬來西亞 2004 年華人人人口統計分析

統計室 2005 年 7 月

馬來西亞的人口成長，在一個世紀當中，從 1900 年之 200 萬人，增加到 2000 年 2,200 餘萬人，成長超過十倍。其人口增加部分可歸因於二十世紀初到二次大戰間，大量華人及印度人移入，後半世紀則主要是人口自然成長。目前（2004 年）馬國華人約有 611 萬人，約占該國人口的四分之一，其中男性有 312 萬 4 千人；女性有 299 萬人。

壹、二十世紀上半葉華人人人口變動

在 1957 年馬來西亞獨立以前，僅馬來半島部分稱為西馬，由於當時屬英國殖民地，當地英國政府需要大量勞工，從事礦場及橡膠產業，吸引了大量華人及印度人移民此地。約半個世紀當中，華人從數十萬人，增加到 233 萬餘人，其間華人占總人口之比例不斷上升，平均年成長率除了 1920 年代增加較快外，其餘各年則呈穩定成長。

表一、二十世紀上半葉華人移民

單位：千人

	總人口	華人人人口	華人比例	平均年成長率
1911	2,339.1	693.2	29.64	-
1921	2,906.7	855.9	29.45	2.1
1931	3,787.8	1,284.9	33.92	4.1
1947	4,908.1	1,884.5	38.40	2.4
1957	6,278.8	2,333.8	37.17	2.1

資料來源：馬來西亞人口增長趨勢與華社發展（1988）

貳、二十世紀下半葉華人人人口變動

二十世紀上半葉華人之增加主要靠移民，但下半葉則是人口之自然增加，所以人口成長相當穩定，但是華人所占比例卻逐年下降，馬國獨立時華人占 37.2%，此後一路下滑，1980 年時還有 33.8%，但到 1991 年時已降到 28.3%，為下降最快的一段時間。既然華人人人口自然成長穩定，但人口比例下降，應是其他族裔人口成長超過華裔所致。

表二、二十世紀下半葉華人移民

單位：千人

	總人口	華人人數	華人比例	平均年成長率
1957	6,278.8	2,333.8	37.2	-
1970	8,809.5	3,131.3	35.5	2.3
1980	11,426.6	3,865.4	33.8	2.1
1991	17,744.2	5,020.9	28.3	2.4

資料來源：馬來西亞人口增長趨勢與華社發展（1988）

參、近年華人人口變動

從 1995 年共有華人 531 萬 1 千人，至 2004 年華人人數增加到 611 萬人，其間人口增加了 78 萬 9 千人，但占總人口之比例卻從 27.4% 降為 25.3%。

表三、馬來西亞歷年總人口及華人人數

單位：千人

時間 (年中)	總人口 (千人)	華人人數 (千人)	華人占總人口比	
			年增率(%)	率(%)
1995	19,376.6	5,310.9	-	27.4
1996	19,780.6	5,373.8	1.2	27.2
1997	20,196.6	5,445.1	1.3	27.0
1998	20,625.3	5,515.4	1.3	26.7
1999	21,067.0	5,597.9	1.5	26.6
2000	22,081.8	5,761.7	2.9	26.1
2001	22,524.4	5,842.4	1.4	25.9
2002	22,970.9	5,920.2	1.3	25.8
2003	23,656.5	6,036.0	2.0	25.5
2004	24,125.3	6,114.9	1.3	25.3

資料來源：馬來西亞統計局 (Department of Statistics, Malaysia) 2004 年統計 12 月月刊。

肆、國內各族人口結構及趨勢

從馬國最重要的三個族裔，包括馬來族、華裔及印度裔，近十年當中印度裔人口與總人口之變動完全同步，大約接近百分之八。但是華裔人口比例則從 1991 年之 28.3%，降到二千年之 26.1%。相對之馬來人則從 60.5% 增加到 65.0%。如果分別觀察馬來人之出生、死亡及人口自然增加率，就不難發現兩者之死亡率相當，但出生率相差近十個百分點，以至自然成長差距加大，就不難瞭解為何華人在馬國人口比重逐漸緊縮之原因。

表四、歷年各族裔人口結構

	1991		1995		2000	
	人數	%	人數	%	人數	%
合計	17,744.2	100.00	19,376.6	100.00	22,081.7	100.00
馬來人	10,730.5	60.47	11,914.9	61.49	14,349.2	64.98
華人	5,020.9	28.30	5,310.9	27.41	5,761.7	26.09
印度人	1,406.5	7.93	1,501.6	7.75	1,681.6	7.62
其他	586.3	3.30	649.2	3.35	289.2	1.31

表五、馬來西亞及華人的生命統計

單位：%

時間	馬來人			華人		
	自然增加率	出生率	死亡率	自然增加率	出生率	死亡率
1995	25.5	30.0	4.5	15.4	20.3	4.9
1996	25.0	29.4	4.5	15.8	20.5	4.7
1997	24.2	28.7	4.5	15.1	20.1	4.9
1998	23.5	28.0	4.4	12.8	17.6	4.8
1999 ^P	22.9	27.6	4.7	12.3	17.0	4.7
2000 ^P	21.3	25.9	4.6	15.3	20.3	5.0
2001 ^P	20.7	25.4	4.7	13.3	18.2	4.9
2002 ^P	20.2	25.0	4.8	13.0	17.9	4.9
2003 ^P	19.8	24.7	4.9	12.7	17.7	5.0
2004	19.8	24.0	4.9	12.5	17.4	4.9

資料來源：馬來西亞統計局（Department of Statistics, Malaysia）2004 年統計月刊。

日本 2004 年（未入日本籍）華人人口統計分析

統計室 2005 年 7 月

日本由於地理因素，長久以來與台灣及中國大陸有著密切的關係，國人移居日本人數相當多，但是囿於日本對於歸化之外國人並無任何統計紀錄，故無法得知旅居日本之華人數目，更無從得知從台灣、大陸或其他地區移民該國之華人現況。唯一可以獲得的資料是根據該國法務省所編製每年居留於日本之外國人統計，其他所有歸化入籍日本之華人則缺乏足夠之統計資訊，作進一步之分析統計。

壹、華人歷史背景

西元 1784 年間旅日華僑人數僅 892 人，但從 1871 年簽定中日友好條約後，華僑可以在日本各港口經商及居留後，人數大幅增加，1880 年日本 6 大都市華僑人數為 3,406 人。西元 1876 年至 1938 年間中、日兩國戰爭不斷，旅日華僑起伏不定。1940 年中日戰爭初期，日本 6 大都市華僑人數增加為 14,181 人，原先以橫濱人數最多，其後又以神戶最多，東京居第 2 位。

第二次世界大戰後，旅日的台灣籍同胞，恢復我國國籍，取得華僑資格，日人稱為「新華僑」，且大部分繼續留在日本。早期旅日華僑有向大都市集中之傾向，1948 年 4 萬 2 千名僑胞當中，居住東京都的僑胞人數為 6,933 人，到 1964 年 4 萬 8 千名僑胞中有 14,952 人聚集東京地區，人數成長率超過 1 倍。

貳、近期華人人口

十年來非日籍華人從 1993 年之 21 萬人，增加到 2004 年之 48 萬 8 千人，成長高於一倍，約占日本總人口 127,687,000 人的千分之 3.8；占所有該國外僑人數之 24.7%，僅次於韓國僑民之 30.8%，為該國外僑之第 2 位。

表一、歷年未入籍日本華人人人口

	單位：人；%		
	外僑	華人	華人占外僑比例
1993年	1,320,748	210,138	15.91
1994年	1,354,011	218,585	16.14
1995年	1,362,371	222,991	16.37
1996年	1,415,136	234,264	16.55
1997年	1,482,707	252,164	17.01
1998年	1,512,116	272,230	18.00
1999年	1,556,113	294,201	18.91
2000年	1,686,444	335,575	19.90
2001年	1,778,462	381,225	21.44
2002年	1,851,758	424,282	22.91
2003年	1,915,030	462,396	24.15
2004年	1,973,747	487,570	24.70

資料來源：日本法務省外國人登錄統計。

由於日本外僑統計將台灣及大陸地區華人合併計算，僅能按出生地加以區分，1974 年以前台灣出生華人之人數雖僅 2 萬餘人，但超過兩地華人合計之半數，至 1984 年增加至 3 萬餘人，但人數比例仍維持近半數左右。台灣移民至九〇年代一直保持在 4 萬人上下，並無顯著增加。早期大陸移民人數與台灣相近，至九〇年代快速增加，1988 年時只有 8 萬 6 千人，至 2001 年已達 34 萬 1 千人，占兩地華人之 89.70%，相較於台灣移民之 10.30%，為絕對之多數。

表二、歷年未入籍日本華人人人口—按出生地分

年別	合計	單位：人；%			
		台灣華人		大陸華人	
		人數	比例	人數	比例
1974	46,944	24,080	51.30	22,864	48.70
1984	67,895	32,817	48.33	35,078	51.67
1988	129,269	43,001	33.26	86,268	66.74
1992	195,334	42,512	21.76	152,822	78.24
1994	218,585	41,110	18.81	177,475	81.19
1996	234,264	39,529	16.87	194,735	83.13
1998	272,230	38,524	14.15	233,706	85.85
1999	294,201	38,252	13.00	255,949	87.00
2000	335,575	39,050	11.64	296,525	88.36
2001	381,225	39,255	10.30	341,970	89.70
2002	424,282
2003	462,396
2004	487,570

資料來源：日本法務省外國人登錄統計及田島淳子(2001)。

參、人口特徵

2004 年非日籍兩岸移民當中男性有 20 萬 3 千人，占 41.6%；女性 28 萬 5 千人，占 58.4%。移民當中以年輕人爲主，20 至 39 歲者約占三分之二，老年人及小孩人數都很少。

表三、未入日本籍華人—按年齡、性別分

單位：人、%

	合計	男	女	合計	男	女	合計	男	女
合計	487,570	202,746	284,824	100.0	41.6	58.4	100.0	100.0	100.0
75歲以上	4,343	2,313	2,030	100.0	53.3	46.7	0.9	1.1	0.7
70~74	2,147	1,116	1,031	100.0	52.0	48.0	0.4	0.6	0.4
65~69	3,130	1,622	1,508	100.0	51.8	48.2	0.6	0.8	0.5
60~64	4,578	2,036	2,542	100.0	44.5	55.5	0.9	1.0	0.9
55~59	8,202	3,609	4,593	100.0	44.0	56.0	1.7	1.8	1.6
50~54	15,234	6,085	9,149	100.0	39.9	60.1	3.1	3.0	3.2
45~49	25,205	10,109	15,096	100.0	40.1	59.9	5.2	5.0	5.3
40~44	41,804	17,136	24,668	100.0	41.0	59.0	8.6	8.5	8.7
35~39	50,054	19,599	30,455	100.0	39.2	60.8	10.3	9.7	10.7
30~34	75,100	29,548	45,552	100.0	39.3	60.7	15.4	14.6	16.0
25~29	100,633	41,999	58,634	100.0	41.7	58.3	20.6	20.7	20.6
20~24	103,665	41,832	61,833	100.0	40.4	59.6	21.3	20.6	21.7
15~19	19,820	8,554	11,266	100.0	43.2	56.8	4.1	4.2	4.0
10~14	10,577	5,254	5,323	100.0	49.7	50.3	2.2	2.6	1.9
5~9	10,927	5,600	5,327	100.0	51.2	48.8	2.2	2.8	1.9
0~4	12,151	6,334	5,817	100.0	52.1	47.9	2.5	3.1	2.0

資料來源：日本法務省外國人登錄統計。

肆、地區分布

東京都一直是華人移民最喜歡移居之地區，早期移民人數較少，居住該地區之兩地華人約占三成左右，數十年來未曾改變。2001年時東京都地區來自兩地之非日籍華人已超過10萬人，至2004年，非日籍華人達11萬9千人，占全日本之24.4%，人數為各地之冠，但與以往比較，華人分布已有逐漸分散之趨勢。

大阪府是兩岸華人移民次一個選擇移居地點，但近年來華人比重已減少到一成以下，2004年時約有3萬9千人左右，占7.9%。早期兵庫縣兩岸華人數目超過大阪，近年來快速減少，不但低於老華僑聚集之神奈川，也落於埼玉、愛知及千葉等縣之後。

表四、未入籍日本華人居住縣市

單位：人；%

	1984		1998		2001		2002		2003		2004	
	人數	%	人數	%	人數	%	人數	%	人數	%	人數	%
合計	67,895	100.0	272,230	100.0	381,225	100.0	424,282	100.0	462,396	100.0	487,570	100.0
東京都	19,749	29.1	77,513	28.5	102,717	26.9	112,208	26.4	119,352	25.8	118,896	24.4
大阪府	7,541	11.1	24,782	9.1	30,407	8.0	33,375	7.9	36,424	7.9	38,554	7.9
愛知縣	1,402	2.1	12,967	4.8	18,402	4.8	20,736	4.9	23,143	5.0	25,567	5.2
神奈川縣	6,582	9.7	22,541	8.3	30,794	8.1	33,728	7.9	36,256	7.8	37,097	7.6
兵庫縣	9,227	13.6	13,970	5.1	17,159	4.5	18,690	4.4	19,874	4.3	20,700	4.2
埼玉縣	1,759	2.6	17,337	6.4	23,939	6.3	26,590	6.3	29,050	6.3	30,887	6.3
千葉縣	1,949	2.9	14,657	5.4	22,050	5.8	24,724	5.8	27,398	5.9	29,096	6.0
靜岡縣	582	0.9	6,967	2.6	6,625	1.7	7,662	1.8	8,776	1.9	9,352	1.9
京都府	1,360	2.0	5,796	2.1	8,081	2.1	8,829	2.1	9,694	2.1	9,937	2.0
茨城縣	670	1.0	5,074	1.9	8,457	2.2	9,085	2.1	10,067	2.2	11,167	2.3
其他	17,074	25.1	70,626	25.9	112,594	29.5	128,655	30.3	142,362	30.8	156,317	32.1

註1：神奈川縣含橫濱

註2：兵庫縣含神戶

註3：愛知縣含名古屋

資料來源：日本法務省外國人登錄統計。

伍、居留情形

1990 年以後兩岸華人取得永久居留權者約在一成五上下，至 2004 年有近 10 萬人取得永久居留權，占 20.50%；「留學生」、「就學」及「研修」等去日學習者合計占三分之一左右，其中，「留學生」近三年來人數更是明顯增加，由 1999 年 3 萬 6 千人增加到 2004 年之 9 萬 1 千人，達到歷年之高峰占 18.61%。另外，「就學」及「研修」各占 6.04%及 8.23%。以日人之配偶身分居留者每年約在一成上下，人數雖呈穩定成長，惟受近年留學生人數快速增加之影響，至 2004 年所占比例減少為 10.64%。

表五、未入籍日本華人之居留情形

單位：人、%

	1984	1986	1990	1995	1997	1998	1999	2000	2001	2002	2003	2004
合計	67,895	84,397	150,339	222,991	252,164	272,230	294,201	335,575	381,225	424,282	462,396	487,570
永久居留	22,318	22,757	24,277	28,253	32,899	35,940	42,212	52,960	62,838	74,523	86,727	99,953
定住者	--	--	15,263	30,653	36,941	38,927	38,982	37,337	36,580	35,020	33,292	32,130
留學生	6,870	9,845	29,354	34,617	31,707	32,370	35,879	45,321	59,079	73,795	87,091	90,746
就學	1,268	7,614	24,251	23,858	18,706	20,050	22,782	26,542	30,170	35,450	38,873	29,430
研修	--	2,211	4,831	9,610	14,372	15,646	16,101	22,163	25,640	26,945	30,763	40,136
日人配偶	10,522	13,085	23,051	37,310	43,714	45,913	48,698	50,525	53,554	53,126	52,016	51,854
其他	26,917	28,885	29,312	58,690	73,825	83,384	89,547	100,727	113,364	125,423	133,634	143,321
合計	100.00	100.00	100.00	100.00	100.00	100.00	100.00	100.00	100.00	100.00	100.00	100.00
永久居留	32.87	26.96	16.15	12.67	13.05	13.20	14.35	15.78	16.48	17.56	18.76	20.50
定住者	--	--	10.15	13.75	14.65	14.30	13.25	11.13	9.60	8.25	7.20	6.59
留學生	10.12	11.67	19.53	15.52	12.57	11.89	12.20	13.51	15.50	17.39	18.83	18.61
就學	1.87	9.02	16.13	10.70	7.42	7.37	7.74	7.91	7.91	8.36	8.41	6.04
研修	--	2.62	3.21	4.31	5.70	5.75	5.47	6.60	6.73	6.35	6.65	8.23
日人配偶	15.50	15.50	15.33	16.73	17.34	16.87	16.55	15.06	14.05	12.52	11.25	10.64
其他	39.65	34.23	19.50	26.32	29.28	30.63	30.44	30.02	29.74	29.56	28.90	29.39

註：1984 及 1986 年因定住及研修分類改變致無此項資料。

資料來源：日本法務省外國人登錄統計。

陸、附錄

- 1.田島淳子，2001，「現狀和未來—以社會網路的形成和定居化為中心來看世界城市東京刀新來中國人」。
- 2.何瑞藤，1984，「日本華僑社會之研究」，正中書局，p.111~p.141。
- 3.日本法務省入國管理局編製，「外國人登錄國籍別人員統計」。
- 4.台北駐日經濟文化代表處橫濱分處提供之「海外華僑、華人人人口數調查表」。

印尼 2004 年華人人人口統計推估

統計室 2005 年 7 月

【背景介紹】

印尼係印度尼西亞（Indonesia）的簡稱，過去曾受荷蘭殖民統治，被稱為荷屬東印度。印尼全國共有一萬三千多個大小島嶼，是世界上最大的群島國家。

印尼政府於 1960 年禁止華人商店使用華文招牌，同時也禁止華文書報進口，更進一步，為杜絕華文在印尼使用，於 1965 年禁止所有華文報刊出版。

【華人人口變遷記載之回顧】

民國二十六年（1937 年）七月七日蘆溝橋事件後，展開了中國對日的全面抗戰。在戰爭期間，中國沿海人民避移印尼居住的，為數甚眾。據印尼統計手冊記載，自 1932 至 1938 年間，華僑入境人數共有 9 萬 7,860 人。

印尼共和國成立（1945 年）後，適逢中國大陸變色，中華民國政府播遷台灣。許多反共非共的人民紛紛逃到印尼避難，使印尼華僑人數大增。

根據陳以令先生於 1989 年所著「印尼華僑概況」中，有關印尼華僑人數及資料來源如下：

時間	華僑人口（千人）	資料來源
1860	321	荷蘭殖民當局統計
1870	260	荷蘭殖民當局統計
1880	344	荷蘭殖民當局統計
1890	461	荷蘭殖民當局統計
1900	537	荷蘭殖民當局統計
1905	563	荷蘭殖民當局統計
1920	809	荷蘭殖民當局統計
1930	1,233	荷蘭殖民當局統計
1968	3,500	印尼蘇哈拖總統訪問日本演講稿
1972	4,500	中華商會估計
1974	5,000	印尼外交部長馬立克談話
1983	6,000	中華商會估計

【華人人口估計方法及結果】

根據 Mary Somers Heidhues 在 1998 年「海外華人百科全書--印尼篇」的研究指出，印尼華人人口約有 500 萬至 600 萬人，約占全國總人口的 2.5%至 3%。由於人口之自然增加，目前印尼華僑華人人口，當在 600 萬以上，印尼官方並無這方面統計資料可以利用。

本會以人口增加率 1.38%估計，2004 年印尼華人人口約有 746 萬 3 千人，約占印尼總人口的 3.4%，尚屬合理。

印尼 2004 年華人人口估計

單位：千人；%

年別	總人口 ¹		年增率	華人人口		占年底 總人口比率
	(年中)	(年底)		(年底)	年增率	
1996	198,320	199,837	-	7,310	-	3.7
1997	201,353	202,873	1.52	7,310	0.00	3.6
1998	204,392	205,916	1.50	7,115	-2.67	3.5
1999	207,440	206,853	0.45	6,970	-2.04	3.4
2000	206,265	207,351	0.24	7,066	1.38	3.4
2001	208,437	209,750	1.16	7,163	1.37	3.4
2002	211,063	212,393	1.26	7,262	1.38	3.4
2003	213,722	215,987	1.69	7,362	1.38	3.4
2004 ³	218,252	220,516	2.10	7,463	1.38	3.4
2005 ^e	222,781

註 1. 印尼年中總人口係參考聯合國統計局(The United Nations Statistics Division) 網站 <http://unstats.un.org/unsd/demographic/sconcerns/popsizesize2.htm>

註 2. 年底總人口= (本年年中人口+明年年中人口) / 2。

註 3. 2004 年年中總人口係以前後 2 年平均數估算。



參、歐洲

一、丹麥 2004 年華人人口統計分析

二、荷蘭 2004 年華人人口統計分析

三、法國 2004 年華人人口統計推估

四、瑞典 2004 年華人人口統計推估

丹麥 2004 年華人人口統計分析

統計室 2005 年 7 月

一、戰前（1949 年）華人移民

在丹麥華人雖然人數不多，但在丹麥人眼中，看到華人就不禁聯想到餐飲業，這也是華人在丹麥最主要從事之行業。華人移民丹麥歷史很短，但是來自不同地區之華人卻有明顯之區隔，彼此往來亦不密切。

根據記載最早移民丹麥之華人約在二十世紀初，當時有一群包括男女老少 34 個人的演藝團到丹麥演出，吸引了不少當地人來參觀，表演結束以後約有半數的成員就留在哥本哈根（Copenhagen），成為第一批華人移民。自此以後只有極少數零星移民，到 1949 年之前移居丹麥人口應不超過 50 人（Mette Thunø, 2000）。

二、戰後移民

戰後至 1970's 年代末，華人移民才逐漸增多，大部分都是經由本地之餐館業，輾轉介紹親朋好友來此定居，所以很少進入其他產業。

丹麥之移民資料係根據內政部登記資料統計而來，故在丹麥之住民包括「外國籍」與已歸化為「丹麥籍」二種身分。從下表觀察來自各地區華人人數變化趨勢，發現台灣移民人數極少，近二十年來變化不大，均不超過百人；來自中國大陸之華人從 1990's 年代開始快速增加；香港及新加坡華人移民也未有顯著之變化。

表一、歷年華人人數

單位：人

	1978(1/1)	1990(1/1)	1995(1/1)
合計	498	2,248	3,276
台灣	38	87	97
中國大陸	261	1,398	2,374
香港	73	571	586
新加坡	126	192	219

註：香港華人自 1991 年起併入英國公民統計
資料來源：Mette Thunø 2000 “Chinese in Denmark”

三、台灣移民現況

根據丹麥統計局資料顯示，到 1990 年為止，台灣移民丹麥者僅 87 人，其中屬第一代直接移民有 73 人，於當地出生者有 14 人（參表二）。從 1990 年至 2003 年台灣移民丹麥人數起伏不大，最多的是 2003 年，也僅 47 人（參表三）。惟至 2004 年台灣移民微幅增加到 178 人，其中第一代直接移民移民有 143 人，於當地出生者有 35 人。又有 81 人已經歸化丹麥籍，97 人仍為中華民國籍（參表四）。

表二、 1990 年台灣僑居丹麥人口

單位：人

	合計			第一代移民籍別			移民後代籍別		
	總計	丹麥	台灣	小計	丹麥	台灣	小計	丹麥	台灣
合計	87	50	37	73	36	37	14	14	0
0-4 歲	10	6	4	4	0	4	6	6	0
5-9 歲	7	4	3	3	0	3	4	4	0
10-14 歲	3	3	0	0	0	0	3	3	0
15-19 歲	3	3	0	2	2	0	1	1	0
20-24 歲	1	1	0	1	1	0	0	0	0
25-29 歲	11	6	5	11	6	5	0	0	0
30-34 歲	16	5	11	16	5	11	0	0	0
35-39 歲	19	10	9	19	10	9	0	0	0
40-44 歲	4	3	1	4	3	1	0	0	0
45-49 歲	3	3	0	3	3	0	0	0	0
50-55 歲	2	1	1	2	1	1	0	0	0
55-59 歲	4	3	1	4	3	1	0	0	0
60-64 歲	2	2	0	2	2	0	0	0	0
65-69 歲	1	0	1	1	0	1	0	0	0
70-74 歲	1	0	1	1	0	1	0	0	0
75-79 歲	0	0	0	0	0	0	0	0	0
80 歲~	0	0	0	0	0	0	0	0	0

資料來源：丹麥統計局

表三、自 1990 年起每年台灣獲准移民丹麥人口

單位：人

	合計			丹麥籍			台灣籍		
	小計	男	女	小計	男	女	小計	男	女
合計	374	196	178	217	138	79	157	58	99
1990	15	5	10	12	4	8	3	1	2
1991	11	6	5	9	6	3	2	-	2
1992	20	12	8	9	6	3	11	6	5
1993	11	4	7	9	4	5	2	-	2
1994	23	12	11	18	10	8	5	2	3
1995	29	15	14	14	9	5	15	6	9
1996	23	14	9	12	10	2	11	4	7
1997	35	21	14	25	19	6	10	2	8
1998	37	18	19	24	15	9	13	3	10
1999	37	23	14	26	18	8	11	5	6
2000	24	13	11	13	9	4	11	4	7
2001	39	18	21	15	8	7	24	10	14
2002	23	10	13	9	5	4	14	5	9
2003	47	25	22	22	15	7	25	10	15

資料來源：丹麥統計局

表四、2004 年台灣僑居丹麥人口

單位：人

	合計			第一代移民籍別			移民後代籍別		
	總計	丹麥	台灣	小計	丹麥	台灣	小計	丹麥	台灣
合計	178	81	97	143	51	92	35	30	5
0-4 歲	5	4	1	1	0	1	4	4	0
5-9 歲	11	7	4	2	0	2	9	7	2
10-14	12	8	4	1	0	1	11	8	3
15-19	13	6	7	8	1	7	5	5	0
20-24	8	3	5	5	0	5	3	3	0
25-29	22	4	18	20	2	18	2	2	0
30-34	20	4	16	19	3	16	1	1	0
35-39	16	4	12	16	4	12	0	0	0
40-44	18	7	11	18	7	11	0	0	0
45-49	20	13	7	20	13	7	0	0	0
50-55	15	10	5	15	10	5	0	0	0
55-59	6	4	2	6	4	2	0	0	0
60-64	5	3	2	5	3	2	0	0	0
65-69	1	0	1	1	0	1	0	0	0
70-74	3	2	1	3	2	1	0	0	0
75-79	2	2	0	2	2	0	0	0	0
80 歲 ~	1	0	1	1	0	1	0	0	0

資料來源：丹麥統計局

四、中國大陸移民現況

根據丹麥統計局資料顯示，到 1990 年為止，有中國大陸移民 1,383 人，其中屬第一代直接移民有 1,211 人，於當地出生者僅 172 人（參表五）。從 1990 年至 2003 年中國大陸移民人數逐年成長，近幾年更有顯著增加，僅 2003 年獲准移民就達 2,065 人（參表六）。

至 2004 年為止，中國大陸移民人數已增加到 6,677 人，其中第一代直接移民移民有 5,891 人，於當地出生者有 786 人。已經歸化丹麥籍者有 1,569 人，仍為中華人民共和國籍有 5,108 人（參表七）。

表五、1990 年中國大陸僑居丹麥人口

單位：人

	合計			第一代移民籍別			移民後代籍別		
	總計	丹麥	中國	小計	丹麥	中國	小計	丹麥	中國
合計	1,383	662	721	1,211	540	671	172	122	50
0-4 歲	64	31	33	4	0	4	60	31	29
5-9 歲	50	28	22	10	1	9	40	27	13
10-14 歲	38	21	17	11	1	10	27	20	7
15-19 歲	41	23	18	29	12	17	12	11	1
20-24 歲	109	30	79	104	25	79	5	5	0
25-29 歲	221	47	174	219	45	174	2	2	0
30-34 歲	166	47	119	152	33	119	14	14	0
35-39 歲	104	43	61	93	32	61	11	11	0
40-44 歲	95	48	47	94	47	47	1	1	0
45-49 歲	79	50	29	79	50	29	0	0	0
50-55 歲	58	38	20	58	38	20	0	0	0
55-59 歲	59	37	22	59	37	22	0	0	0
60-64 歲	86	56	30	86	56	30	0	0	0
65-69 歲	85	62	23	85	62	23	0	0	0
70-74 歲	86	65	21	86	65	21	0	0	0
75-79 歲	37	32	5	37	32	5	0	0	0
80 歲~	5	4	1	5	4	1	0	0	0

資料來源：丹麥統計局

表六、自 1990 年起中國大陸每年獲准移民丹麥人口

單位：人

	合計			丹麥籍			台灣籍		
	小計	男	女	小計	男	女	小計	男	女
合計	9,927	4,677	5,250	1,508	861	647	8,419	3,816	4,603
1990	304	162	142	24	12	12	280	150	130
1991	366	181	185	26	11	15	340	170	170
1992	301	170	131	34	19	15	267	151	116
1993	307	180	127	35	21	14	272	159	113
1994	270	136	134	46	25	21	224	111	113
1995	306	166	140	57	36	21	249	130	119
1996	478	220	258	96	52	44	382	168	214
1997	529	241	288	125	72	53	404	169	235
1998	766	340	426	233	138	95	533	202	331
1999	797	350	447	164	95	69	633	255	378
2000	905	368	537	164	97	67	741	271	470
2001	1,049	433	616	177	99	78	872	334	538
2002	1,484	673	811	154	82	72	1,330	591	739
2003	2,065	1,057	1,008	173	102	71	1,892	955	937

資料來源：丹麥統計局

表七、2004年中國大陸僑居丹麥人口

單位：人

	合計			第一代移民籍別			移民後代籍別		
	總計	丹麥	中國	小計	丹麥	中國	小計	丹麥	中國
合計	6,677	1,569	5,108	5,891	1,066	4,825	786	503	283
0-4歲	349	127	222	64	6	58	285	121	164
5-9歲	290	157	133	71	4	67	219	153	66
10-14歲	276	121	155	152	16	136	124	105	19
15-19歲	601	90	511	553	54	499	48	36	12
20-24歲	1,411	77	1,334	1366	49	1,317	45	28	17
25-29歲	888	51	837	863	29	834	25	22	3
30-34歲	651	74	577	643	67	576	8	7	1
35-39歲	582	150	432	581	149	432	1	1	0
40-44歲	526	178	348	523	175	348	3	3	0
45-49歲	391	161	230	369	140	229	22	21	1
50-55歲	182	79	103	178	75	103	4	4	0
55-59歲	119	79	40	117	77	40	2	2	0
60-64歲	62	40	22	62	40	22	0	0	0
65-69歲	85	33	52	85	33	52	0	0	0
70-74歲	83	31	52	83	31	52	0	0	0
75-79歲	77	46	31	77	46	31	0	0	0
80歲~	104	75	29	104	75	29	0	0	0

資料來源：丹麥統計局

荷蘭 2004 年華人人口統計分析

統計室 2005 年 7 月

一、華人人口估計之歷史回顧

雖然華人是荷蘭較早的少數族裔之一，但在一九八〇年代以前，探討荷蘭華人相關文獻極少，直到近年才逐漸受到重視。在荷蘭，來自不同地區之華人由於歷史背景與地區文化上的差異，各自形成屬於自己圈圈。

由於華人來自不同地域，荷蘭中央統計局根據人口登記所提供外國族裔之相關統計，係採本人或父母親其中有一人出生在國外者，歸類為 **population with a foreign background**，故其中對於早期移民荷蘭已歸化為公民者則未包括在內。

根據以上定義 Frank N. Pieke and Gregor Benton(2000)就 1991 年中央統計局之外國族裔資料，依出生地估計之華人人口數如表一。其中印尼、蘇利南、新加坡及馬來西亞之人口，係依照華人占其本國人口之比例估計而得。結果 1991 年估計華人總共為 5 萬 9 千人，由於其中未包括越南華人，以及為數不少之非法入境華人，作者承認估計數似乎過於保守。

印尼為前荷蘭殖民地，所以移民人數為其他各族裔之冠，但由於歷史及地緣因素，華人移民印尼最早應可追溯至十七世紀，其後代逐漸在印尼繁衍，稱為 **Paranakans**，有許多在荷蘭人經營之企業工作，甚至會說荷蘭語，所以移民荷蘭之時間較早；而近代移居印尼之華人稱為 **Totoks**，與荷蘭人之關係不如前者密切。惟印尼在 1949 年獨立以後，因排華事件日趨嚴重，故在 1958 年以後大量華人逃往荷蘭，所以荷蘭之印尼移民當中有許多是華人後裔。

表一、1991 年荷蘭華人人口

單位：人	
	人數
合計	59,000
台灣、香港及中國大陸	39,000
印尼	16,000
蘇利南	4,000
新加坡	3,000
馬來西亞	1,000
雙重計數	-4,000

資料來源：Frank N. Pieke and Gregor Benton(2000), *The Chinese in the Netherlands, The Chinese in Europe.*

二、來自各地區之華人

(一) 台灣移民

根據荷蘭統計局資料僅提供 1995 至 2004 年之移民人數，故沒有 1995 年以前之台灣移民統計數。從最近十年台灣移民荷蘭人數觀察，有顯著成長之趨勢，1995 年核准之淨移民才僅 47 人，但至 2004 年已達 248 人，十年累計共有 1,868 人，其中女性明顯多於男性。

表二、歷年台灣淨移入荷蘭人口按年度及性別分（1995 至 2004 年）

單位：人

	合計	男	女
合計	1,868	789	1,079
1995	47	18	29
1996	118	54	64
1997	157	84	73
1998	205	93	112
1999	145	60	85
2000	153	69	84
2001	233	96	137
2002	288	103	185
2003	274	122	152
2004	248	90	158

資料來源：荷蘭中央統計局

至於台灣移民荷蘭者到底有多少？由於荷蘭統計局之外國族裔統計當中，來自台灣人數不多，故被併入其他亞裔，無法獲得確切之資料。惟仍可取得目前仍保有中華民國國籍者，據統計於 2004 年約計有 1,043 人，其中男性 458 人；女性 585 人，除了小孩以外，年齡多在 25 至 45 歲之間。至於已歸化荷蘭籍之台灣移民，則尚待進一步蒐集，才能完整的瞭解台灣移民之人數及人口結構。

表三、2004 年台灣移民當中仍保有中華民國國籍者按年齡與性別分

單位：人

	合計	男	女
合計	1,043	458	585
0 to 5 years	123	58	65
5 to 10 years	44	13	31
10 to 15 years	31	17	14
15 to 20 years	24	12	12
20 to 25 years	49	9	40
25 to 30 years	190	71	119
30 to 35 years	196	79	117
35 to 40 years	144	71	73
40 to 45 years	113	62	51
45 to 50 years	51	22	29
50 to 55 years	43	24	19
55 to 60 years	23	13	10
60 to 65 years	6	3	3
65 to 70 years	2	2	-
70 to 75 years	2	1	1
75 to 80 years	-	-	-
80 to 85 years	-	-	-
85 to 90 years	1	1	-
90 to 95 years	1	-	1
95 years and older	-	-	-

資料來源：荷蘭中央統計局

(二) 中國大陸移民

中國大陸移居荷蘭者不但人數眾多且成長快速，1995年核准之淨移民有1,177人，但從公元2000年開始大幅成長，至2004年達2,838人，十年累計共達22,485人，其中女性為13,265人；男性9,220人僅及女性之三分之二。

表四、歷年中國大陸淨移入荷蘭人口按年度及性別分（1995至2004年）

單位：人

	合計	男	女
合計	22,485	9,220	13,265
1995	1,177	571	606
1996	1,164	502	662
1997	1,446	635	811
1998	1,633	697	936
1999	1,546	652	894
2000	2,352	896	1,456
2001	3,361	1,472	1,889
2002	3,483	1,416	2,067
2003	3,485	1,378	2,107
2004	2,838	1,001	1,837

資料來源：荷蘭中央統計局

目前仍保有中華人民共和國國籍者，於 2004 年計有 13,330 人，其中男性 5,846 人；女性 7,484 人，除了 0 至 5 歲幼齡兒童外，年齡多在 20 至 40 歲之間。

表五、2004 年中國大陸移民當中仍保有中華人民共和國國籍者按年齡與性別分

單位：人

	合計	男	女
合計	13,330	5,846	7,484
0 to 5 years	1,240	287	953
5 to 10 years	318	157	161
10 to 15 years	300	180	120
15 to 20 years	756	346	410
20 to 25 years	3,726	1,625	2,101
25 to 30 years	2,292	940	1,352
30 to 35 years	1,521	671	850
35 to 40 years	1,078	543	535
40 to 45 years	701	380	321
45 to 50 years	475	275	200
50 to 55 years	270	145	125
55 to 60 years	204	109	95
60 to 65 years	126	62	64
65 to 70 years	133	61	72
70 to 75 years	79	32	47
75 to 80 years	50	13	37
80 to 85 years	30	7	23
85 to 90 years	19	7	12
90 to 95 years	10	5	5
95 years and older	2	1	1

註：目前國籍統計部分已將香港納入中國大陸計算，故本表包含香港人
資料來源：荷蘭中央統計局

依據荷蘭統計局資料，來自中國大陸移民共有 41,694 人，其中非荷蘭出生之第一代移民有 29,422 人，占 70.57%；出生於荷蘭且父或母為第一代移民者有 12,272 人，占 29.43%。年齡中位數僅 26 歲，移民結構非常年輕，應是受到新移民激增，以及本地出生人數增加之影響。

表六、2004 年中國大陸華人移民按年齡與世代分

	單位：人		
	合計	第一代	第二代
合計	41,694	29,422	12,272
0 to 5 years	4,396	1,018	3,378
5 to 10 years	2,824	292	2,532
10 to 15 years	2,279	496	1,783
15 to 20 years	3,804	2,427	1,377
20 to 25 years	7,047	6,033	1,014
25 to 30 years	4,296	3,597	699
30 to 35 years	3,600	3,249	351
35 to 40 years	3,028	2,854	174
40 to 45 years	2,599	2,454	145
45 to 50 years	2,099	1,927	172
50 to 55 years	1,828	1,600	228
55 to 60 years	1,442	1,186	256
60 to 65 years	848	758	90
65 to 70 years	645	606	39
70 to 75 years	428	412	16
75 to 80 years	260	251	9
80 to 85 years	148	140	8
85 to 90 years	70	69	1
90 to 95 years	45	45	-
95 years and older	8	8	-

資料來源：荷蘭中央統計局

(三) 香港移民

香港移民從 1960 到 70's 年代開始增加，且多從事於餐飲行業，隨著中國餐館的成長，勞力需求也隨之增加，惟當時中國大陸移民受到極為嚴格之限制，所以原來在英國之香港移民把握此一機會，轉赴荷蘭發展，而且非常快的融入當地社會。

來自香港華人至 2004 年止共有 17,965 人，其中非荷蘭出生之第一代移民有 10,119 人，占 56.33%；出生於荷蘭且父或母為第一代移民者有 7,846 人，占 43.67%。年齡中位數 31 歲，移民年齡結構較中國大陸為高。

表七、2004 年香港華人移民按年齡與世代分

	單位：人		
	合計	第一代	第二代
合計	17,965	10,119	7,846
0 to 5 years	710	-	710
5 to 10 years	898	42	856
10 to 15 years	1,305	134	1,171
15 to 20 years	1,730	227	1,503
20 to 25 years	2,286	426	1,860
25 to 30 years	1,692	558	1,134
30 to 35 years	1,328	955	373
35 to 40 years	1,372	1,226	146
40 to 45 years	1,516	1,468	48
45 to 50 years	1,948	1,935	13
50 to 55 years	1,539	1,531	8
55 to 60 years	626	620	6
60 to 65 years	286	277	9
65 to 70 years	330	328	2
70 to 75 years	237	236	1
75 to 80 years	105	101	4
80 to 85 years	45	44	1
85 to 90 years	11	10	1
90 to 95 years	1	1	-
95 years and older	-	-	-

資料來源：荷蘭中央統計局

三、2004 年華人人口

荷蘭人口當中以本人或父母親其中有一人出生在國外者，歸類為 *population with a foreign background*，依據此一標準，2004 年香港及中國大陸共有華人共有 59,659 人。台灣從 1995 年起至今淨移民人數已達 1,868 人，加上之前移民，合計應超過 2,000 人。其餘輾轉來自第三地華人較多之國家如印尼、蘇利南、越南及馬來西亞等地，經估計如下表，全部華人合計約在 8 至 9 萬人之間，如果加上早期移民，現居荷蘭之華人估計應超過 10 萬人。

表八、2004 年荷蘭華人人口

	單位：人		
	合計	第一代	第二代
合計	89,645
中國大陸	41,694	29,422	12,272
香港	17,965	10,119	7,846
台灣	2,000
印尼	16,867
蘇利南	4,220
越南	5,845
馬來西亞	1,054
早期歸化移民

註：印尼、馬來西亞及蘇利南係依據 Frank N. Pieke and Gregor Benton(2000)估計 1991 年之華人人數，再按荷蘭全國人口年成長千分之 4，推計 2004 年之華人人數。越南於 2004 年共計有移民 17,536 人，華人則係按過去難民中約有三分之一為華人之比例估計。

法國 2004 年華人人人口統計推估

統計室 2005 年 7 月

壹、背景介紹

法國是由多種民族所組合而成，主要族群為拉丁族系，尤其南部地中海區域多為拉丁族系人。二次大戰後數十年間，國外移民日增，法國城市的範圍因而擴大，致使法國快速都市化。現今法國是世界上的富裕國家之一，也是人民生活素質極高的一個國度。

早期法國華人經濟情況多經營傳統勞力密集行業，如餐飲、製衣、皮件、裝修等，主要居住在巴黎附近，後來聚居的華人愈來愈多，成為名符其實的「中國城」。

現今之華人多已接受良好的專業教育，可充分融入法國主流社會，使得華人從事的經濟事業也有了較大的突破，不再局限於傳統保守的行業。華裔經濟力量與人脈網絡的結合，大大提升華僑在法國之經濟地位。

貳、華人人人口變遷記載之回顧

華人移居法國，可追溯到第一次世界大戰期間，法國政府鑒於勞工短缺，在 1916 至 1918 年間招募了 4 萬名華工，從事興建軍營、清潔公路、製造軍火…等工作，目前在法國北部的華工三大墓地即標誌著華工的歷史。1919 至 1921 年間中國的「勤工儉學」運動，約有 400 至 500 位中國學生來到法國留學接受訓練，嗣後學生雖然逐漸離去，但卻壯大了華人社區的發展。1930 年代初期的經濟大蕭條，則造成浙江溫州與青田地區爆發經濟危機，影響所及人們不得不離鄉背井謀求生計，因而掀起了華人第三次移民法國的浪潮。

法國華人的主流，除了來自中國的移民和留學生之外，也包括人數占旅法華人人人口總數逾半以上的中南半島華人，其中又以越、棉兩國為主。中南半島上的越、棉、寮三國，過去都曾是法國的前殖民地，因此和法國有一段非常悠久的歷史淵源；但是當地華人真正大規模移民到法國，卻是在 1975 年越南淪陷之後的事，由於歷史和語言因素，中南半島華人的移民首選便是法國，這也是法國歷史上最大規模的華人移民浪潮。

參、近期華人人人口

依據 Li Minghuan 研究指出，1955 年估計華人人人口約為 2,700 人，至 1985 年間華人人人口即增為 210,000 人。

表 1-1 法國華人人人口(1955 - 1997) - by Li Minghuan

Unit:persons		
	Chinese	Note
1955	2,700	Jin ri Qiao Qing(Overseas Chinese Today)
1985	210,000	Hua Qiao Jing Nian Jian (Overseas Chinese Economic Yearbook)
1997	250,000	Ou zhou Hua ren Gai kuang Diao cha (Survey of the general situation of European Chinese)

Source: Li Minghuan, (1999), The Chinese Community in Europe, P.19

依據 Live Yu-Sion 研究指出，1935 年至 1975 年間華人人人口穩定成長，約維持在 20,000 人左右，但 1987 年華人人人口則驟增為 100,000 人至 120,000 人之間，顯示 1975 年越南淪陷後，從中南半島三國以難民身份移民至法國之人數相當多。

表 1-2 法國華人人人口(1926 - 1998) - by Live Yu-Sion

Unit:persons		
	Chinese	Note
1935	17,000	The Chinese Year-Book 1938-1939
1975	20,000	Tsien, 1979
1998	100,000~120,000	Live Yu-Sion

Source: Live Yu-Sion,(1998),"The Chinese Community in France: Immigration, Economic Activity, Cultural Organization and Representations", The Chinese in Europe, 96-124

從 1994 至 1999 年法國亞洲移民登記資料來看，中國(China)移民大量增加，日本(Japan)移民穩定成長。但是今天在法國，來自中南半島的華人人人口，甚至比原籍中國大陸、台灣及香港的華人還要多，這可以說是法國華人社會的一個特色。

表 2 法國亞裔移民人口(1994 - 1999)
(Flow of foreign immigrants since 1994)

Unit:persons

	亞洲(Asia)	中國(China)	日本(Japan)	其他
1994	13,271	1,370	2,465	9,436
1995	11,205	1,260	2,512	7,433
1996	11,471	1,050	2,567	7,854
1997	15,003	3,253	2,662	9,088
1998	19,962	5,569	2,623	11,770
1999	17,772	3,728	2,907	11,137

Source: d'aprèsX. Thierry Population, no.3, 2001

法國普查局舉辦之人口普查係依據「記國籍、不記民族」的原則辦理，致使無法獲得較客觀的華人人人口數據資料。1999年普查顯示，兩岸三地出生華人合計約34,000人，台灣出生華人僅略超過2,000人。

表 3 法國普查華人人人口(1911—1999)

Unit: persons

	Total	Born in Taiwan	Born in China	Born in Hong Kong
1911	283
1921	13,223
1926	2,863
1931	3,660
1936	2,794
1946	1,930
1954	2,320
1968	2,480
1975	3,115
1982	4,960
1990	14,051
1990*	16,282	-	16,282	-
1999*	34,205	2,162	30,418	1,625

Source: 1. 1911-1990: 海外華人百科全書, P.312

2. 1990*-1999*: Insee-Recensement

依據「海外華人百科全書」資料顯示，法國 1911 年人口普查估計華人人數約有 283 人，1921 年則有 13,223 人，但在之後年間的估計數字則明顯過低，源於收集資料的技術欠佳，或外國人不信任調查官員，以及 1930 年代法國社會的排外氣氛，都是造成 1920 年至 1940 年的人口普查數字不夠完善的原因。於 1950 年至 1990 年的統計數字則只估算中國籍公民人數，而遺漏了自 1950 年代中期以後來自東南亞的眾多華人，故統計數據顯然也是低估華人人人口數。若加計 1975 至 1987 年間湧入法國的印支華人難民，則 1990 年華人總數約在 12 萬人至 15 萬人之間，約占法國總人口 5,620 萬人的 0.27% 弱。

肆、華人人人口估計方法與結果

依據 2004 年我國駐法國巴黎華僑文教服務中心回報之數據，華人人數為 453,000 人(方法一)。復依據 2003 年本會推估的法國華人人數 228,500 人及 2004 年聯合國公布的法國人口成長率 0.50% 估算，華人人數估計約 229,642 人(方法二)。如果依據本會近年來推估之法國華人人人口成長率 0.44% 估算，則華人人數約 229,505 人(方法三)。

方法一之推估數據與 2003 年華人人數 228,500 人比較，約增加了 98.25%，此一人口的成長比例與一般國家人口成長率比較，缺少推論之基礎，故不採用；至於方法二及方法三兩種估計基礎在於人口成長之假設不同，有鑑於現今中西社會及文化的差異，人口成長比例之推估仍應與華人特性有關，不應完全與僑居國一致，因此本會建議採用方法三，計算基準依近年來本會推估之法國華人人人口成長率 0.44% 估算，推計 2004 年華人人人口為 229,505 人。

表 4 法國華人人人口估計

	法國 總人口 ¹ (萬)	華人人人口 估計數(萬)	占總人口 比率(%)	年增率 (%)
1990	5,620	-
1996	5,803	22.50	0.39	-
1997	5,861	22.50	0.38	0.00
1998	5,840	22.85	0.39	1.56
1999	5,862	22.50	0.38	-1.53
2000	5,889	22.60	0.38	0.44
2001	5,919	22.65	0.38	0.22
2002	5,949	22.75	0.38	0.44
2003	6,011	22.85	0.38	0.44
2004	6,043	22.95	0.38	0.44

註1：聯合國統計局(UN Statistic Division)

伍、參考文獻

1. Li Minghuan, (1999), The Chinese Community in Europe, PP.19
2. Live Yu-Sion, (1998), "The Chinese Community in France: Immigration, Economic Activity, Cultural Organization and Representations", The Chinese in Europe, PP.96-124
3. d'après X. Thierry Population, no.3, 2001
4. Insee-Recensement 1990, 1999
5. 廖遇常, (1998), "法國篇", 海外華人百科全書, 頁 311-318

瑞典 2004 年華人人人口統計推估

統計室 2005 年 12 月

【背景介紹】

瑞典是一個位於斯堪的納維亞半島（Scandinavia）的北歐國家，西臨挪威，東北與芬蘭接壤，瀕臨波羅的海和卡特加特海峽（Kattegat）。瑞典國土面積約 45 萬平方公里，全國大約九百萬人口，首都設在可以接受大西洋暖流的斯德哥爾摩港（Stockholm）。

瑞典是擁有完善的福利保障制度的國家，具有「高工資、高稅收、高福利」的特點，在 20 世紀 60 年代到 90 年代，瑞典經濟高度發展，人民生活水準得以大幅提升。

瑞典人平均壽命高，出生率低。二次大戰之後大量移民湧入，移民多數來自芬蘭、前南斯拉夫、伊朗、挪威、丹麥，反映了北歐人口流動性高、早期勞工移民及後期的難民潮等現象。瑞典最普遍的語言即瑞典語，屬日爾曼語系，與丹麥語及挪威語有關係，但發音與寫法均有差異。英語則是最普遍的第二語言。

【華人人口變遷記載之回顧】

華人移民瑞典有蹤跡可尋的是第二次世界大戰結束以後的事，在此之前，僅有零星「個別戶」而已。據一位已嫁瑞典人之華僑老太太回憶稱：「當時瑞典人見到華人，好像看到稀有動物大熊貓一樣，十分好奇，走在路上也會被人圍起來。」

瑞典華人依移入國家地區，約略可分為台灣、中國大陸、中南半島（越南、高棉及寮國）以及香港，另有少部分來自新加坡、印尼、馬來西亞等地。台灣僑胞大部分居住於首都斯德哥爾摩、第二大城哥登堡及第三大城馬爾摩，另有僑胞散聚各地，惟大部分均集中於瑞典中南部。

1949 年丹麥華僑張少南來瑞典開飯館，來自山東、留學丹麥的佟新民也移居瑞典南部海港哥登堡（Göteborg）與劉萬春合開長城飯店，從此開始了華人事業，移民日眾，使此瑞典第二大城成為中國人聚居的一個重心，一度連我國政府的連絡員辦事處也設在該城。

目前瑞典華人聚居最多的地方，仍是首都斯德哥爾摩，他們大多經營餐廳。主要起因於 1971 年有幾家瑞典的中國飯店，由臺灣一口氣聘請了 8 位廚師來工作，這當中許多人目前都各自擁有了自己的飯店，有的不僅繼承了原有老闆的舊店，而且還另行開創了新店。其後亦有由僑委會徵選廚師及格，陸續來到瑞典工作的，亦有多人成為老闆。另外比較常見的還

有食品雜貨批發業，少部份經營旅遊業及其他行業。

越南華裔「船民」同胞，於 1978 年陸續到達瑞典，至 1983 年結束時為止，總計三千五百人，此後瑞典政府鑒於人道立場，又收容了「船民」的直系親族如父母、子女與配偶約一千餘人，再加上年青者移居瑞典後結婚生子，人數不斷增加。由於越南「船民」的大批湧到，却造成了瑞典政府對其後華人移民及工作之種種限制，但已經移入的華人，則均已在享受其社會福利之餘，自行創業發展，除了經營餐飲業外，尚有開雜貨店、貿易行，及在外商公司及當地機關擔任職員及技工的，繼續求學者更不在少數。

【華人人口估計方法及結果】

根據瑞典統計局資料顯示，2004 年移民至瑞典的兩岸三地華人計 1,623 人，當中以來自大陸為最多，高達九成六，台灣及香港僅占 2.53% 及 1.17%。而 2004 年底華人人口已達 13,205 人，其中九成在大陸出生，台灣及香港出生者分別占 5.32% 及 4.39%。

表 1 瑞典兩岸三地移民人數—按出生地分

單位：人

年度	總計	台灣			大陸			香港		
		合計	男	女	合計	男	女	合計	男	女
2000	969	39	10	29	909	322	587	21	4	17
2001	1,107	29	5	24	1,060	390	670	18	7	11
2002	1,258	36	9	27	1,204	385	819	18	9	9
2003	1,488	38	14	24	1,434	482	952	16	7	9
2004	1,623	41	17	24	1,563	522	1,041	19	9	10

資料來源：瑞典統計局 <http://www.scb.se/>，Immigration and emigrants by country of birth, age and sex. Year 2000-2004。

表 2 瑞典兩岸三地華人人人口數—按出生地分

單位：人

年度	總計	台灣			大陸			香港		
		合計	男	女	合計	男	女	合計	男	女
2000	9,368	657	237	420	8,150	3,320	4,830	561	237	324
2001	10,190	665	233	432	8,959	3,589	5,370	566	239	327
2002	11,025	676	232	444	9,776	3,771	6,005	573	246	327
2003	12,106	684	235	449	10,852	4,071	6,781	570	248	322
2004	13,205	702	248	454	11,923	4,318	7,605	580	252	328

資料來源：瑞典統計局 <http://www.scb.se/>，Foreign-born persons in Sweden by country of birth, age and sex. Year 2000-2004。

本會依據我國駐外人員參考當地僑民活動，原已估計 2000 年底瑞典華人約有 11,369 人。以上述 11,369 人為基準，參考 2001 年瑞典全國總人口年增率，可估計瑞典華人在 2001 年自然成長之人口數；再加上 2001 年自兩岸三地移入瑞典之移民(詳表 1)，即可得知在 2001 年底之瑞典華人人人口總數（由於未包含當年度兩岸三地以外移入瑞典之華人，故此人口總數為保守估計）。依此推估方法，可估計至 2004 年底瑞典華人約有 17,037 人。

兩岸三地以外之華人人數較難掌握，但兩岸三地華人人人口數占瑞典全體華人人人口之比例應是一個穩定的數值，大約為八成；另外，由全體華人人人口數占瑞典總人口數的比例來觀察，近五年介於 1.28%-1.89% 左右，故本會估計之華人人人口數應屬合理範圍。

表 3 瑞典華人人人口估計數

單位：人、千人、%

年度	瑞典總人口數 (千人)	全體華人人人口 數(人)	兩岸三地華人 人口數(人)	兩岸三地華人 占全體華人比 例(%)	華人人人口占瑞 典總人口比率 (%)
2000	8,883	11,369	9,368	82.40	0.128
2001	8,909	12,509	10,190	81.46	0.140
2002	8,941	13,812	11,025	79.82	0.154
2003	8,976	15,354	12,106	78.85	0.171
2004	9,011	17,037	13,205	77.51	0.189

資料來源：瑞典統計局 <http://www.scb.se/>、僑務委員會統計室。

【參考文獻】

許智偉(1991) *丹麥、挪威、瑞典華僑概況*，台北市：華僑協會總會。

Andrew Geddes(2003) "Multicultural Dilemmas in the Netherlands and Sweden", *The Politics of Migration and Immigration in Europe*、Sage Publications, pp. 102-125.

僑務委員會統計室出版品一覽表

項 目	提供方式
(1)專題分析及研究報告	
「台灣地區移居海外僑民概況調查報告」	網頁、報告書
「台灣及兩岸三地華人口推估方法—理論建構與實證探討(以美國為例)」	網頁、報告書
「台灣地區移居美國僑民長期追蹤第二(2004)年調查報告」	網頁、報告書
「台灣地區移居美國僑民長期追蹤調查制度與方法—(含2003年調查結果)」	網頁、報告書
「澳洲台灣僑民現況之研究」	網頁、報告書
「加拿大台灣僑民現況之研究」	網頁、報告書
「各國華人口專輯」	網頁、報告書
「各國華人口專輯(第二輯)」	網頁、報告書
台灣移居美國僑民人口介紹系列(2000)	網頁、摺頁
海外華人—美國篇(2000)	網頁、摺頁
「台灣地區移居海外僑民概況調查報告」(2003年調查結果)	網頁、摺頁
「台灣地區移居海外僑民概況調查報告」(2004年調查結果)	網頁、摺頁
美國華人結構變遷及影響(2000)	網頁
美國2000年普查華人口初步分析	網頁
澳洲2001年普查華人口統計分析	網頁
澳洲1996年普查華人口統計分析	網頁
紐西蘭2001年普查華人口統計分析	網頁
新加坡2000年華人口統計分析	網頁
英國2001年普查華人口統計分析	網頁
美國2004年華人口統計推估	網頁
加拿大2004年華人口統計推估	網頁
越南2004年華人口推估	網頁
緬甸2004年華人口推估	網頁
泰國2004年華人口推估	網頁
馬來西亞2004年華人口統計分析	網頁
日本2004年(未入日本籍)華人口統計分析	網頁
印尼2004年華人口統計推估	網頁
丹麥2004年華人口統計分析	網頁
荷蘭2004年華人口統計分析	網頁
法國2004年華人口統計推估	網頁
瑞典2004年華人口統計推估	網頁
(2)全球華僑人口統計資料	
美國2000年普查SF4原始統計表	網頁
美國2000年普查SF2原始統計表	
美國1950-2000年兩岸三地僑民存活人口推計表	
美國1972-2000年兩岸三地移民人口統計表	
美國1990年普查華人口統計表	
加拿大1950-2001年兩岸三地僑民存活人口初步推計表	
加拿大1980-2001年兩岸三地移民人口統計表	
澳洲2001年普查兩岸三地華人口統計表	
紐西蘭2001年普查華人口統計	
(3)僑務統計	
中華民國僑務統計年報(民國51年至民國94年版)	網頁(民89迄今)、報告書
全球僑務轄區統計表(92年)	網頁、摺頁
全球僑務歷年統計表(36~92年)	網頁、摺頁

註：以上皆可至本會統計網站(<http://www.ocac.gov.tw/>)，點選「僑務統計」下載，報告書可至各地圖書館及本室查閱，摺頁僅限至本室索閱。(本室服務電話：886-2-23272790~95)

國家圖書館出版品預行編目資料

各國華人人口專輯. 第二輯 / 僑務委員會編著.

--初版. -- 臺北市：僑委會，民 94

面；公分

ISBN 986-00-4366-3 (平裝)

1. 華僑 - 人口統計

577.2028

95001656

各國華人人口專輯（第二輯）

編著者：僑務委員會

出版機關：僑務委員會

地址：臺北市徐州路五號三、十五~十七樓

電話：(02) 2327-2789 至 2327-2795

網路網址：<http://www.ocac.gov.tw>

電子信箱：ocacinfo@mail.ocac.gov.tw

印刷者：以宸工作室

地址：臺北市西藏路一八二號

電話：(02) 2308-8822

出版年月：中華民國九十四年十二月初版

工本費：110 元

GPN：1009405079

ISBN：986-00-4366-3